（華北政務委員會內務總署登記證字第…號） 中華民國三十年九月二十七日 青島新民報 星期六 第一二四二號 第一頁

青島新民報

每日出大張三張（星期一無報） 發行所 青島新民報社
東京支社 大阪支局 北京分局
每份 八分 每月 一元五角 半年 八元五角 全年 十六元
廣告價目 普通 一段一行 一次一元 特別 一元五角

# 汨水南岸山岳 豪壯殲滅戰

## 渝軍兩師完全潰滅

（〇〇二十六日中華社電）日華中軍二十五日發表、我軍二十一日以來成功包圍向汨水南岸山岳地帶蝟集而來之偽大軍、到處展開豪壯殲滅戰、迄二十五日殲滅偽軍約二師、更捕捉包圍全線潰亂偽軍南下之偽軍、爲殲滅因救援北上中之偽軍、開始如怒濤進軍、湘省之戰局、秋色甚酣、我軍一氣突破汨羅突。

（華中〇〇二十六日中華社電）自二十四日午後至二十五日、在金井北方萬洋山系展開之大包圍戰、爲在此次重慶戰史上稀有之大殲滅戰也、即日軍進攻各部隊由新牆河之線、一氣突破汨水偽軍第一線陣地、殺到該河南岸、偽軍企圖阻止日軍之進擊、向湘陰金井平江線陸續集結大軍、孰知偽軍此種企圖之日軍巧妙將該大軍誘導至金井周邊於祕密裡以有力部隊向平江西方及金井西方大迂迴、着着形成其包圍圈、如斯至二十四日晨迂迴部隊遂完全佔領金井周邊、向平江長沙公路推進、又攔截第百四十師、向福臨鋪東北快速推進之各部隊、如向東南轉進路、向朱隴市北之線推進、更由北方及東方各精銳部隊推進、自二十四日午後、一齊開始總攻擊、對支離滅裂周章狼狽之偽軍、浴以一大殲滅之砲火、到處展開壯烈殲滅戰、至二十五日正午、在此大包圍網內之偽軍二師、遂完全覆滅矣。

# 湘日軍突入上沙市

# 距離長沙七公里

## 各部隊繼續猛烈南進

（湖南前線廿六日中華社電）金井大包圍殲滅戰、粉碎偽軍二十六軍石井、花谷、國井等諸部隊、二十四日午前突如反轉、與的野、重信諸部隊、並體經軍疊萬洋山系峻嶮、扼平江長沙公路間要衝上沙市周邊繼續進擊中。

# 席捲湘省山野

# 完成鐵環陣

## 戰局現已達最高潮

（長沙平江公路上〇〇二十六日中華社電）日軍花谷、國井、森脇、坂本、牧野諸部隊、於金井北方大包圍戰、舉赫赫戰果後、不事休息由長沙平江公路一路向南方進擊二十五日正午其一部遂突入距長沙七公里、該公路上要衝上沙市仍繼續南進中。

（撈刀河谷二十六日中華社電）沿撈刀河河谷、向西南方猛進中之友成、高森、有馬各部隊之先遣部隊、二十六日午前十一時四十分、向沙市街（長沙東北方三十八公里）推進、繼續目指長沙猛進中。

（春華山二十六日中華社電）向長沙最後防衛線南進中之日軍友成、重信、花谷各部隊、二十六日正午、向平江長沙公路要衝春華山（長沙東北二十二公里）推進、展開激戰中軍森田、小浦、鵜澤、今村、早淵、村井各部隊對第九戰區之心臟長沙、已完成鐵環陣形二十六日拂曉在朝霧之中全軍步武堂堂開始進擊、席捲湖南山野、湖南大戰、茲已達最高潮之局面云。

# 長沙東方地區

# 已展開決戰

## 蔣軍已陷入混亂狀態

（〇〇前線二十六日中華社電）在日軍鐵桶陣形之兩翼、展開一大包圍殲滅戰、一舉捕捉殲滅偽軍大部隊之日軍、自二十五日午後起、以全線〇〇公里進擊再向南於開始進擊蔣相繼佈偽軍拚命防衛長沙之陣線、而繼續南進中、偽軍在日軍猛攻長沙之前而、始終企圖阻止刻刻出動援軍、但在日軍大膽周密攻擊之前、殆無術可施、有措手旁觀之狀態也、由第六戰區增援出現第一線之第十軍百九十新編各師既被日軍殲滅、遂由上高南方地區增強北上中之偽軍諸爲最強之第七十四軍、亦不戰而受挫折、謂曾一度迫近金井南方然金井北方地區日軍包圍網已見完成後、謂忽向南方撈刀河流域退卻極爲狼狽、如斯偽軍完全陷於日軍術中、巧妙急追擊被援軍、一路向南方猛進擊中、今也日軍與偽增援軍主力之間在長沙東方地區一帶、將展開一大決戰矣云。

（〇〇前線基地二十六日中華社電）完遂金井包圍戰之日軍友成、有馬、高森、各部隊、由金井南方反轉沿撈刀河谷一路猛進中、二十六日拂曉、既達距長沙三十五公里地點、一方與該諸部隊並轡、向南進中之中川、友茂、重信、花谷、各部隊、對向距長沙二十五公里地點排列如潮增援而來之偽大軍、展開猛烈山岳戰、雙方鎗砲聲震撼山谷、決戰正酣。

# 佔領栗橋

（栗橋北方二十六日中華社電）粵漢線東方地區進擊中之日軍杏、澤、森田、早淵、村井各部隊、二十五日強行突破防衛長沙、前罪陣地之汨水南方神鼎山之險要防守線後、對據神鼎山南方相連之波狀地帶、拚命防戰之偽軍加以猛攻、紛紛繼續南進、二十五日薄暮、遂將岳州長沙公路上之要衝栗橋（長沙北方四十公里）、俾既於眼下突、并將確保明月山陣地、以九十五百三十兩師爲基幹之陳沛指揮下三十九軍、窮追至栗橋一帶之殲滅戰、遂於展開痛快至極之溪谷地、該夜九時佔領栗橋、向長沙北方最後防衛陣地、已完成一舉突入之態勢云。

# 蜿蜒二百五十里 建築大道路

## 日土工部隊活躍

（〇〇前線基地二十六日中華社電）在深入岳南山岳繼續快速進之日軍各部隊、從事追擊戰之背後、默默爲此等部隊補給兵站線之物部小坂、牛田、千葉、織田、堀田、鈴木、濱田、片岡、矢部、吉田、石井鈴木、小林山下、杉本、田原、藤本等部隊、有歐藏之榮譽、蓋此等諸部隊於月之十八日拂曉成功渡新牆河後、即攻略要衝新牆、以茲爲起點、開始大道路建設戰、先完竣達百五十米新牆河之架橋後、分散各處構築道路、適天雨與敗殘兵之襲擊、修復化爲水田之舊道路或向巖山穿道苦心慘憺繼續力鬥、在進擊各部隊之先後、急於完成道路、汨水百五十米之架橋亦先成功、二十三日予待望之〇〇、橫築大道路延長蜿蜒實達二百五十公里、僅以五日間完成待此完成載重汽車隊向第一線滿載彈藥食糧如切堰如奔流向南方前線進發者也云。

# 偽首腦協議

（廣州二十六日中華社電）據韶關來電稱、鑒於華南戰局之緊急、參謀總長何應欽、二十五日由空路抵韶關、與余漢謀李漢魂等軍政首腦、關於今後對策、從事協議、此次日軍之西江作戰、因陸海軍雷擊作戰、偽軍損害甚大、傳偽省主席李漢魂、預測日軍繼續進攻思平開平、命令將軍政機關重物資移轉新興云。

# 洞庭湖南岸

# 營田已陷落

## 江上艦艇收大戰果

（華中〇〇廿六日中華社電）日華中艦隊報導部二十五日發表、海軍陸戰隊二十四日午後四時排除頑強抵抗、於營田上陸遂佔領矣。

（〇〇艦上廿六日中華社電）與渡汨水河南下中之日陸軍部隊相呼應、向湘江沿岸擴大戰果中之江上艦艇、爲攻略洞庭湖南岸之要衝營田、二十四日晨開始猛攻、因由湖上之猛擊與飛機之猛炸、至同日正午左右營田遂爲火焰所包圍、該艦艇乃不失機會一舉突入營田、排除偽軍炮火、陸戰隊進行果敢陣前上陸、至午後四時左右遂攻略該處、江上艦艇乃堂堂洞庭湖之水域矣。

# 日海軍航空部隊

# 猛空襲偽都重慶

## 郊外機場已被炸毀

（〇〇基地廿六日中華社電）日華中艦隊報導部二十五日發表如左：二十四日海軍航空部隊、利用秋晴之好天氣、空襲重慶、又以一隊協力岳南地域地上部隊作戰。

（〇〇二十六日中華社電）森田部隊長所指揮之日海軍空軍戰鬥機部隊、二十四日進攻四川省午後一時半空襲重慶郊外白市驛飛機場、不顧偽軍抵抗防禦砲火、對偽軍戰鬥指揮所格納庫及停留之偽軍機、大加轟炸、更低空炸飛行場、SBO型機一架起火、又本田三好兩部隊在岳南協力陸軍作戰、同日轟炸偽軍陣地、於岳南地區協同作戰之轟炸機部隊、復轟炸偽軍陣地、更轟炸長沙附近偽軍陣地、敵有損害、一方戶尾部隊長所率戰鬥機隊、同日朝相繼轟炸擊湘南、衡陽、衡山、寧鄉等湖南偽軍後方基地、予以甚大損害、並將偽軍機場炸毀、全部炸燬之日海軍機群。

# 潮陽附近

## 偽軍遭大打擊

（汕頭二十六日中華社電）粵東之偽軍第六師主力約一千、侵入潮陽附近一帶、日軍待其至時、加以痛擊、遂使偽軍一百十二面潰走。

# 美運通銀行

## 天津分行閉鎖

（天津二十六日中華社電）美國運通銀行、天津分行、業自二十六日起、停止營業、該行之停業係由資金凍結後、在天津外國銀行最初停止營業者。

（〇〇基地二十六日中華社電）二十五日拂曉、空襲長沙而來偽軍心臟之日空軍部隊、仍不暇休息、終日轟炸偽軍陣地、或遮斷退路、又對企圖北上之增援部隊、加以猛烈轟炸之秋山、光岡、淺野、中川、宮田、篠原、西谷各精銳、對備偽軍退卻、於長沙東北二十公里撈刀河水渡等架設中之軍橋、敢行低空轟炸、完全炸燬矣、又大坪、是松田中、檔澤、小原新銳陸軍機群、自午後一時起至日沒之間連續出動、將企圖北上潛逃偽軍中之第七十四軍一萬五千、在瀏陽北山中捕捉加以猛烈轟炸、收近來稀見之大戰果、復有深谷、內藤、小坂、田中、五味精銳部隊、二十五日仍繼續轟炸在金井附近日軍包圍圈內右往左來中之偽軍舉莫大戰果。

# 渝偽政權

## 將開中執會

（上海二十六日中華社電）據重慶來電稱、傳渝偽政權、爲對處刻下對內外情勢切迫、將於十一月舉行第九次中央執監全體會議。

# 何應欽

## 被派赴前線

（香港二十六日中華社電）據重慶來電、重慶軍事當局、二十四日認湖南戰局之遭遇重大危機、對外人記者語目下湘江平江間展開之戰鬥可以左右湖南防衛運命、又重慶方面因第一線軍、已急派參謀總長何應欽前往何已於二十四日到着衡陽、將將之徹底抗戰命令、傳達前線、並任作戰指導。（寫

# 博山附近殘餘共匪

# 被日軍掃蕩覆滅

## 多數歸順餘均已逃散

（山東〇〇前線二十六日中華社電）日軍於魯南地區博山西方、對共產軍山東縱隊新編第四旅展開之殲滅戰、張布堅固包圍陣、頃正進攻、以期覆滅偽根據地、而自行戰開始以來、至二十五日止、判明綜合成果如次、

偽遺棄屍體一四七、俘虜一八五、殲滅偽兵工廠五、醫療設施一、鹵獲品步槍二〇八、手槍二八、刺刀二一四一、洋砲一九、手溜彈二七六、其他多數。（山東〇〇二十六日中華社電

（於博山西方日軍之大包圍陣內之敵軍山東縱隊新編第四旅、今已分成多數小部分、散於山內各洞窟岩谷之內、以期避免日軍之搜擊、但不斷向遭遇日軍之中彈、予以全滅的打擊、故日久多有分向日軍歸順者、至廿四日又有攜軍馬及槍械來降之敵軍、悉爲不堪飢寒所迫者云。

# 殷汝耕抵日

## 參加追念除幕式

（門司二十六日中華社電）前冀東政府長官殷汝耕氏以華北民間代表資格參加鶴見總持寺舉行之援助中國革命日本同志追念碑除幕式、及追悼式、搭二十五日夜入港、關釜連絡船抵下關、搭是夜八時半發特急富士車東上、殷氏在站語人、爲慰靈通州事件中日殉難者、三年間除一度任新民學院名譽教授赴學院外、在自宅耽於此修行書經三昧、以此次訪日機會、將書經觀音經獻納東京淺草寺及將及上書聖德太子憲法十七條於法隆寺。

# 新民會第二屆

# 全聯協議會

## 定十月二十日舉行

（北京二十六日中華社電）新民會中央總會、本年度第二屆全體聯合協議會、已定於十月二十日在中南海懷仁堂舉行、各地代表名單已於日前公佈、全聯事務局方面、已向各地總會發出通知、限各地代表、務於十月十五日前報到、以便準備參加大會、又事務局爲使該會留有紀念起見、仍援前例製定紀念章數百枚、凡參加大會之代表、屆時每人發給一枚、其式樣亦于會見陣營。

# 灤縣警備隊

## 剿滅蠢動匪

（灤縣二十六日中華社電）灤縣知事宿恆成、於本月二十一日據報、該縣鄉各莊發現匪共、滋擾地方、當派警備大隊督察主任劉濤、副大隊長劉儀堂、率領分兩路前往討伐、途經邢各莊、小辛莊等處、搜索前進、于該日上午十一時、全隊於翁各莊會合、發現匪共五六十名、匪首爲彭清海、張林閣、唐國臣等、我方警隊奮勇圍剿、激戰約一小時、至十二時許匪勢不支、紛向西北潰竄、是役匪方損失頗重、計斃匪首彭清海一名、匪兵十二名、並獲得戰利品三號盒式槍六支云。

# 轟炸株州

## 全市被炸起火

（華中〇〇基地二十六日中華社電）金谷、掘田、遠藤、町田勝村日各陸軍航空部隊、二十五日晨利用秋晴之好天氣、由〇〇基地出發、午前十時急襲粵漢線要衝株州（長沙南方四十公里）、對於偽軍事施設降下巨彈之雨、完全炸碎之、又使起火、全部悠然返還基地、株州在湖南省、浙贛、粵漢兩線道交叉點、人口約十萬、以石炭產地知名、爲湖南省交通商業要衝、鹵獲槍十一支、宣傳品多種。

# 太原石門間

# 汽車路完成

（北京二十六日中華社電）華北政務委員會建設總署、費三年之時日、建設太原石門間二百五十公里之汽車路頃已完成、該汽車路與前經完成之滄石汽車路、在石門連絡於華北之治安維持、產業開發、必有所貢獻云。

# 赴日留學生

## 各省市保送之

## 定廿八日首途東渡

（北京二十六日中華社電）華北教育總署、本年選拔之官費留日學生、除已在日本留學中之七名、與與亞高級中學之二十七名外、其所有華北各省市及教署所屬各院校、保送之十七名、業經先後來京、二十五日上午十一時許特假教署大禮室、舉行該留學生之結成式、到本屆留學生石若水等十七名、由教署署長張公甫氏、致懇切訓詞、並發給留學證書、及留學生證明書、至十二時許始行閉會、茲悉該生等一行由興亞院華北連絡部囑託青山氏率領、決於本月二十八日八時三十分、由京出發東渡、各生留學生名單、及注意事項、業經決定、茲將學生名單、及注意事項分誌如

### 留日學生名單

石若水、孔繁理、修熙先、沈之美、黃玉懋、吳之康、陳少華、溫士爭、劉瑞英、陳玉新、戴慶榮、田綱、楊朝津、張志濤、李正文、周世錚、李賀林、

以上各院校及各省市十七名

### 注意事項

（一）團體出國、各人一切行動、務須遵從團體紀律、並率領者之指導、（二）行李務須簡單、隨身行李車船票、留學證書、身份證明書等、須各自當心、免致遺失、（三）所需鈔票、不准超過一百元、以上並須於出國時兌換日本鈔票、（四）違禁物品及超過稅關規定數量之物品、決對不准攜帶、（五）所需鈔票、不准超過一百元、以上並六）到東京後、即向駐日辦理留學事務專員辦事處報到、（七）留學期間如有呈請教署文件、須交由駐日辦理留學事務專員辦事處轉請。

# 中政會舉行

# 六四次會議

## 議決各項要案多件

（南京二十五日中華社電）中政會於二十五日上午九點、舉行第六十四次會議、出席者汪兆銘、溫宗堯、楊揆一、鮑文越、陳公博、諸青來、趙正平、蕭叔宣、梅思平、繆斌、陳君慧、納會嶽、林柏生、周佛海等、列席者外長徐良、主席汪兆銘。

（甲）報告事項

（一）宣讀第六三次會議記錄。

（二）主席報告祕書廳案呈、准國府文官處函、以奉交軍委會呈送修正憲兵令第二次條文、請公布施行一案、業奉府令公布通飭施行、抄案函請轉陳備查等情、已准備查。

（三）主席報告祕書廳案呈、准國府文官處函以奉交立院呈送修正內部組織法、請公布施行一案、業奉府令公布、通飭施行、抄案函請轉陳備查等情、已准備查。

（四）主席報告、據政院呈、據宣傳部呈請令行財政部發給該部一案、編具支出概算書、呈院核定、業經財政部核准函覆、會同審查、提交本院第七八次會議討論決議、照案通過、經費在治安預備費項下撥給、呈請鑒核等情、已准備查。

（五）主席報告、祕書廳案呈、准軍委會函、爲…、請國府明令任命…除函政院提出院會通過、轉呈國府明令任免外、請轉陳備案、已准備案。

（乙）討論事項

（一）主席交議、據政院呈、關於依照改革行政機構方案、改組成立之各部會、其組織法尚待公布、因而各該部會公務員、未能依限於九月卅日以前一律正式任用、擬將現任公務員甄別審查條例、施行期間、再延長三個月、至十二月底爲止、經提交本院第七八次會議討論、決議通過、錄案呈請鑒核等情、請公決案、決議通過。

（二）主席交議、據政院呈、爲全國經濟委員會核送該會組織條例、修正草案、呈核一案、經提交本院第七八次會議討論、決議通過、錄案呈請鑒核等情、請公決案、決議通過、送國府公布。

（三）主席交議、據政院呈、轉據實業部呈編具該部三十年度九月至十二月經常費支出概算書呈核一案、經提交本院第七八次會議討論、決議通過、錄案呈請鑒核等情、請公決案、決議通過。

（四）主席交議、據政院呈、爲據警政部呈、以補充所屬長警及雜所屬款項、請在各省市警察補助費節餘項下動支、造具支出概算書、呈核一案、經令據財部議、以該項需費、尚屬需要、似可變通照准、呈復到院、案關動用節餘經費、理合檢附原概算書、呈請鑒核等情、請公決案、決議通過。

（五）主席交議、祕書廳案呈、准軍委會函、以中央陸軍軍官學校行將開學、校長一職、經定由本會委員長兼任、並查照成例、設置校務委員會、以校長爲校務委員會主席、指定本會常務委員陳公博、周佛海、楊揆一、任援道、鮑文越、蕭叔宣、爲該會委員、暨令派何炳賢、劉啟雄爲委員、並以何炳賢兼該會祕書長、已呈請國府特任、特派、暨令派、請轉陳提會分別追認備案等情、除令派何炳等資各職、應准備案外、所請追認特任及特派該校校長及校務委員會主席及委員一案、請公決案、決議通過。

（六）主席交議、祕書廳案呈准軍委會函以蘇北一帶部隊調度需人、經於泰縣設置本會委員長蘇北行營、擬特派臧卓爲主任、除呈請國府特派外、請轉陳提會追認等情、請公決案、決議通過。

# 公路南方山岳

# 偽軍被包圍

## 已成袋鼠全滅在即

（湖南前線二十六日中華社電）確長沙公路上南方山岳地帶刻刻縮小包圍網、午後五時在航空隊協力之下、壓制在側面要害據雲山抵抗之偽軍、一方友成、高橋、諸部隊、進擊偽軍退路、於是偽軍三個師三萬餘、完全變成袋中之鼠、其潰滅不過時間問題。

# 偽軍大狼狽

（湖南〇〇前線二十六日中華社電）追擊潰走中之第二十六軍爲將其包圍殲滅、二十五日日軍第四十一、四十四、卅三、三師對日軍於反擊態勢、之偽軍第四十一、四十四師日晨、一齊開始猛攻之、將偽軍一步一步追入中央山岳地帶次福田、竹原各部隊、二十五日衝陽園與松村、日高、平岡各部隊相呼應、對在蒲園附近第三十二、四十一、四十四師及四十師之一部約四萬與以徹底的打擊、至午前十時更反轉一路南下沿撈刀河河谷繼續進擊中、又首入金井之福田部隊急追擊長潰爲之偽軍退路、撈刀河谷各部隊協力對在瀏陽東北山中之偽軍猛攻之、日軍包圍網內右往左來之偽軍…

# 撈刀河遭轟炸

# 斷偽軍退路

## 航空部隊縱橫活躍

寶明晶石眼鏡行
青島天津路東首 電話二三六八七
營業 嶗山茶。墨。水晶各種晶石眼鏡。
出品 養目平光。近光。老光。散光。斜光等晶石眼鏡及各式鏡架。
輸入 歐西名廠出品各式夾白。赤金鏡架鏡件。
保障 立給正式保單以證貨品眞確如有不敷保單原旨時退貨還錢。
榮譽 民國二十二年鐵展會給予優等獎狀及二十三年二十四年。青鐵展特等褒狀。

AMAGURI-TARO 甘栗太郎
或爲一家團圓的聚餐或爲交易接洽或爲宴請利用甘栗太郎樓上洋食部飯菜均新鮮又味美而價目克己
山東路
甘栗太郎 電二一七四一六

老牌 溜冰
出品項目
美麗摩登 堅固耐久 質地精純
式樣入時 零售批發 價均低廉
欲蒙定貨 無任歡迎 衛生絨衣
汗衫背心 椒眼羅布 男女線襪
各種襪套 各式秋衫 汗衫原料
代客漂白 交貨速迅 定期不誤
△請君▽ 如購衫褲襪子等請用溜冰牌
大豐工廠
青島台東鎭道口路七號
電話（三）〇三四四號

營業科目
落花生仁、落花生油、落花生粕、棉實、小麥、小麥粉原料、棉菜、綿布加工品、人絹織物、毛織物、襯衫、衛生絨製品、手表、五金雜貨、陶磁器、玻璃、油漆、木工具、硝磺紙、乾電池、砂紙、漂紙、紙細、繞紙、石鹼、牙刷、牙粉、乾麵、罐頭、其他雜貨之一般。
輸出入商
大豐洋行
青島冠縣路一〇五號
電話二七四四四八九六

大阜銀行
本行辦理銀行一切業務及倉庫貨物抵押事宜手續簡便利率克己除烟台濰縣海州已分設支行辦事處外所有天津濟南開封商邱徐州德州濟寧博山周村各地亦均可通匯取費從廉如蒙 賜顧無任歡迎
青島總行 電話
經理室 二一七九九二 倉庫課 二一四一三九
營業室 二一三九五九四 大港倉庫 二一〇三大四
出納室 二一四三九 夜間用電話 小港倉庫 二一八八一七 二一七九九五

發賣廣告
一、凍粉（細凍粉及角凍粉）
今年份之新貨上市多少不拘歡迎賜顧
一、理研製品 畫感光紙販賣
理研代理店
合資會社 孤山寒天製造販賣部
青島莘大路百九九號 電話三〇一七一號

# 廣慕人

## 周羽著·許濤繪

### 第二章 相思早發在兒時 8

慶太太拉着二丫往裡院走、她這家裡院雖然不小、房屋也很高大、很多、可是沒有走廊、所以必須踏着雪、二丫的小腳都陷在雪裡、雖又幾乎掉下來。北房裏有很亮的燈、有孩子們在屋裏亂打亂鬧、南房却是寂靜地、沒有燈光。西房本來也是黑的、因爲有個老媽子知道姨太太回來了、趕緊跑到那屋開亮了電燈、慶太太拉着二丫追去、說：「柳媽、你看有我今天認的這個女兒、以後她就在咱們這兒住啦、你可多關照她點兒！她是個苦孩子、跟了我、我拿她當親女兒看待、可是我也怕一個人照顧不過來她、你得常替我疼她、你家裡不也有三個女兒嗎？」柳媽說：「唉喲！那我哪敢當呀！叫我那媽跟姊姊也來好不好呀？叫我媽當柳媽、不是更能幫助您疼愛我嗎？叫我姊姊去當北屋的小姐、她一定不招您生氣了。」但是她知道這是辦不到的、彷彿是當然辦不到的、她不肯再這麼想了、她只想明天雪住了、媽媽跟姊姊要來這兒要飯、自己就偷出許多糖餅去給她們、哪不叫慶太太跟柳媽打一頓呢、打也不能打多麼重、但媽媽跟姊姊却可嘗到了這麼好吃的糕。

慶太太又告訴她：「你記住點！咱們姓慶、你爸爸叫慶悅三、他是個會辦、他是湖北人、我是江蘇人、我的娘家你不必管、咱們也沒有什麼親戚、就是今天你見這那陳太太、那人很好、她是我的姊妹、明天她就許來、你叫她姑姑也行、對於柳媽、老李、頓頗也行。小徐、侯瑞長、你隨便指使、她們都是聽差的、你是小姐。北屋那一群連北、用的奶媽、你都不要理、他們要是欺負你、你就告訴我、我能給你去出氣。」

慶太太說：「我瞧這位小姐、就着燈光詳細地看、又悄聲向慶太太說：「我瞧這位小姐何候嗎？」她拉着二丫的手兒、太太的新小姐、我敢不好好可比咱們北屋裡的那位小姐俊得多了！」慶太太彷彿一聽見人說起北屋來她就生氣坐在椅上一邊脫褂子、換鞋一邊說「誰比她呢？我的孩子可不能比她！柳媽記住了。以後你看我的孩子、北屋的那一群無論是孩子大人、誰要是欺負我的孩子、你就告訴我、那不算是你挑是非、我的孩子、別管我是從哪兒弄來的、只要是進了這個門、就算是這個門裡的小姐誰要多嫌她？容不下她？那就不行！」柳媽說：「嗐、我哪敢呀」

慶太太拉着二丫往北房走、說：「這西房是兩明一暗、寬大、深、二丫覺着比她們的家可大得多、——她們是在北屋一個角落裡住、一張長桌、熱爐子不過這裡一張長桌」

老李點頭答應了一聲、帶着笑、這老李是個四十來歲穿着大皮襖的人、二丫看他倒還不像別的宅門那些聽差的那麼厲害。

大。」這屋裏擺的也不知是些什麼、東西太多了、太闊了、比王太太家裡還闊、比街上的店裏還闊、被褥都是綢緞的、枕頭上還繡着金魚、慶太太叫柳媽替她脫了鞋、叫她上床、她坐在床上、兩隻眼睛東西左右上下的去看、真新奇、叫媽媽跟姊姊大丫都來看看才好。柳媽又拿洋爐子上的開水壺沏了一壺熱茶、並從個繡着花兒的鐵筒裡取出來什麼糕、用碟盤放在桌上、慶太太拿起來就着茶吃、二丫可不敢伸手去動。後來慶太太給了她一塊、說：「你吃吧！在家裡怎麼樣都行、跟我出門時、就留點心、看看別人怎麼吃、你再怎麼吃、不然就叫人笑話、」連我也叫她們笑話！」二丫點頭接過糕來咬了一口、覺着眞好吃、可惜媽媽跟姊姊大丫都吃不着、她就覺得她們可憐。她要說：「親媽媽！慶太太…

# 剿共建國軍總指揮部啓事

今有不良無恥之劉光烈、呂鵬擧、侯子玉假借本軍名義私造本部第一軍第二軍〇支隊關防證據委任狀證件各地招搖詐財業被本部及友軍查覺現在正嚴密偵緝中凡被該等委用之人員速將證件呈送本部以免牽累特此警告

# 諸城王季綏啓事

本人被流氓劉光烈、呂鵬擧、侯子玉假借剿共建國軍第一軍第三軍之名義騙去本人千餘元今本人已呈訴該軍總指揮部及主管官廳懇恢復損失本人在被騙未發覺時濫用剿共建國軍服裝及名片冒充該軍參謀長據情原諒從後本人決悔過再不濫用該軍名義特此聲明

## 時論

### 偽軍俘虜編成少年隊

「血氣方剛、戒之在鬥」、古有名言、因血氣方剛之青年、盛氣有餘、理智不足、往往一朝之忿不忍著亂大謀、不然智仁勇三者並籌達德、又何須戒乎？觀於今日全國禍亂、未始不爲方剛之氣運用不當所釀成、當事變之始、蔣政權極力宣傳排日抗日、一般青年誤認日本係侵略中國、未能認識事實之青年難免不忍憤慨、再經偽府策動、陷於歧途又何可免、匪共暴民到處劫殺、致使全國未有一處乾淨土、生機殘滅殆盡、四萬萬同胞全化爲饑民、尚何以圖存乎、乃其慘敗益甚、橫暴愈極、迫脅拉夫、悉令相從、不惟壯年難免、即未成年之孩童亦編入卒伍、使全國同胞無貴賤老幼皆不免於征役、號爲全民武裝、其實如此武裝、自擾自亂固無有餘、於戰爭實有害無益、所謂遊擊戰爭不過掩耳盜鈴自欺欺人耳。

據北京中華社電訊、重慶偽政權虐政、不惜犧牲少年使十五六歲之童子立於抗日戰線、其在經皇軍俘虜者、在日軍既護之下、均經收容於北京俘虜收容所、編成少年訓練隊員、陶冶其身心、納經半年之訓練、均已成爲健強之少年、刻有十二歲至十六歲之青年、於二十三日赴鐵工所少年工養成所訓練服務、此一般少年從致敗易其身心遭遇、前途實未可限量、重新改造之人生情緒如何、當有最大感激也。

血氣方剛之壯年且恐理智不足、誤以感情用事、作無謂鬥爭、而十餘齡童子豈只血氣未定、理智亦感不足、提抱之事向不敢終託、何堪任兵、苦蒙童子被迫屬上死線、未必有知、生於荒僻、死於渺茫、所謂「其存其殁、家莫聞知、澗潤心目、寢寐見之」、不特其身感覺渺茫、家人父母亦感覺渺茫、此輩少年用於其國家、惟恐其失却生長求智機會、故提攜保抱、指導敎育、育成有用國民、得時而役使之、故無所處而不當、今渝偽驅迫未成年童子、從事軍役、生不知所、死不知時、等如提根拔秧不使再生、以此而謂救火、全國青年倘識其奸惡、當有以自處也、吾人並非反對青年服兵役、然服兵役須至相當年齡、且青年爲國家之寶、不能遑已之犧牲、使其盡量犧牲、蓋扶育培養一青年非易事也、日本爲徵兵國家、然對未成年之童子決不使編入卒伍、且體弱者不使服兵役、有耳目殘者不使服兵役、未至年齡不使服兵役、而日本國民固不如中國數額之多、亦未見兵額缺乏、蔣政權訓爲強察兵役、連未成年之童子亦不肯遺、實非自殘其國脈歟？

兩軍戰爭俘虜之事乃所恒、爲俘虜者亦引爲不幸、然此偽軍方面未成年童子得作俘虜、則見大幸、因若猶童子迫入偽軍軍中、其終生生活已告結束、雖不死於陣頭、亦終必流亡以死、能夠脫出此死線者恐百無一二、然若輩童子得作日軍之俘虜、豈只無恙、反予以更生機會、偽區人民所求之不得者、若輩俘虜竟無意得到是誠因禍而得福也、今該少年隊經熏陶之力、更易其心志、不惟身心得安、今且實地學習技能、將來爲國家社會有用人才、必有可期、該青年隊將上更生第一步之始、回思被誘迫入伍之始、及俘虜經過、心意作如何感想乎、吾目知當被俘之始決不望生、今既生之、復能被敎育之、寧出望外、自爲當然、被渝偽誘迫之青年、可以自爲厥鑒矣。

# 列市攻防戰熾烈 德軍節節進擊中

列甯格勒攻擊戰畫報 (上圖)對列甯格勒猛攻中之德長射程砲 (下圖)突破外廓陣地紛紛進擊中之德軍部隊(電送寫眞)

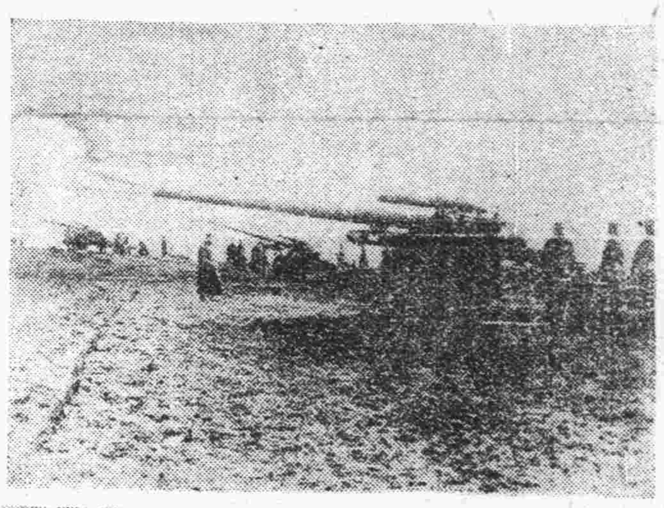

(柏林二十六日中華社電) 據德軍當局所發情報、芬蘭軍二十五日成功遮斷列甯格勒木爾曼斯克鐵路聯處、中方德軍列甯格勒攻略戰着着進展、在列甯格勒地區戰鬥、德軍除紅軍必死之抵抗、二十五日更繼續前進部隊激戰後、佔領某大工廠設施、紅軍以步兵部隊及戰車阻止德軍前進、猛烈反攻、均被德軍擊退云。(倫敦二十六日中華社電) 據莫斯科廣播德戰車羣二十五日遂突破列寧格勒市第一線防禦陣地、紅軍對之試必死防戰、激戰之後擊退之云。

### 男女學生參加戰鬥

【列寧格勒及莫斯科二十六日專電】列寧格勒及莫斯科電台二十五日宣稱、列寧格勒及莫斯科兩市始、蘇聯各學校將實施強迫軍事訓練、男女學生一律參加、授予操練步槍、機槍、手溜彈、擲彈、及積戰諸術、規定每週學習八小時乃至十二小時、而決定參加國土防衛戰云。

## 匈軍繼續猛進擊 抵哈里科夫

### 基輔迤東紅軍遭重創

(倫敦二十六日中華社電) 據柏林廣播電台播送匈牙利軍司令部、二十五日發表匈牙利軍部隊已到烏克蘭要衝哈里科夫云。

【柏林二十六日專電】德元首行營軍司令部頃於二十五日中午公佈戰報如下、(一)基輔迤東被困最末一批敵軍展大突開、咸蒙重創而退、殲滅。(二)德軍頃在戰場上搜得紅軍西南前線總司令基爾潑諾斯上將之屍體、其部屬參謀長及第五及第二十一軍參謀人員皆戰死云。(三)二十四日夜德空軍猛炸莫斯科之軍事建設、圖拉四周之軍火製造工廠。

### 德機大舉襲擊蘇格蘭沿岸

#### 德軍當局發表戰況

【柏林二十六日專電】德軍司令部於二十五日午公佈戰報如下、(一)二十四日白晝德機在蘇格蘭沿岸攻擊各艦道線、入夜戰鬥機攻擊杜佛港區。(二)北非方面德機隊襲擊在泰倫卜宗醫區英偵察機七架及轟炸機一架、德機毫無損失。(三)二十四日夜英機俱未空襲德國。

### 法輪被擊沉 向英提出抗議

(維希二十六日專電) 關於法輪「蒙斯萊脫」號(三、三七二噸)、前在蘇港附近、遭英空軍擊沉事、法政府予英方抗議書、已由法國駐西班牙大使館交予英國駐馬德里大使荷爾爵士、法官方又稱、法國駐馬德里大使蔣里、現在維希已多日、茲定於二十六日晨間返回西京任所。

### 達加爾戰役周年慶祝會

(維希二十六日專電) 法協理兼國防部長達爾朗海軍上將、爲達加爾戰役法軍大勝英軍及德果爾軍周年紀念、頃領導舉行慶祝、并在維希沙爾市政廳前舉行遊行、軍政部長洪格齊、航空部長白傑來脫、殖民地部長布萊頓海軍上將、及達加爾捍衛者鮑森將軍等皆參予、比坦元首於遊行完畢後參加集會云。

## 德兩條戰綫

### 已非前次大戰可比 完全成功爲期不遠

兩條戰綫之戰爭一名詞、是在第一次世界大戰中產生了出來的、當在德國於第一次世界戰中、因外交上的情況不利、而不得不在其國家的邊界上、就是在東部邊界上與西部邊界上、不得不同時對敵軍作抵抗時、至於說德國不得不同時作一種兩條戰綫爭的緣故、這在當時、是爲西部歐洲強國的英法二國所施行包圍政策之所使然、而在一定的一點程度之下、也是促德國敗北的原因的、因爲當時的德國軍隊、被迫而不在不整年整月把他們的精力置之於兩條戰綫之上、因而日見消耗、終至不可挽救、於是德之頹勢、遂行確定。然而因爲一九三九年德國所施行之政策、竟能得以奏成功、以高妙之對策、使歐洲西部強國之包圍政策、無所施其伎倆、不能爲害於德國、而德國尙有餘力、加以破壞、所以德國在英法二國向德國宣戰之後、德國並未被迫、而將其軍隊分佈於兩條戰綫之上、因此大加削弱其戰鬥之方量、德國統率軍隊之軍部、更能於適當時機來到的時刻、這換言之、就是當德國對於歐洲之北部施以強化之行動、使英國絕對不能侵入之後、將德國所有的軍力、悉行向其西部之敵國、大舉襲擊、而其所收之效果、則不僅使英國派遣歐洲大陸之軍隊、盡行殲滅、即對於法國、在五個星期之中、已使其一敗塗地、而不復能再起、這樣一來、凡歐洲大陸臨大西洋之邊岸、俱爲德軍之所確保、而英人遂不敢再作侵歐洲大陸之思了。這一場戰爭之後、德國爲欲當着打破英國之封鎖、而爲保守歐洲大陸其它處所、不致受到英國軍隊襲擊之嘗試起見、德國遂又將德國東南邊地、以及歐洲東南部之英國勢力、俱皆予以肅淸、而德軍又以意大利國之協助、得以渡越地中海、赴非洲作戰、可是因爲歐洲大陸、原本是一塊地方、所以各國均皆有甘苦與共之命運、這是各國人民身後、却僅只剩了一個威脅大家的危險、而這個危險就是爲人所懼之爲洪水猛獸的布爾塞維克危險的、所以人們便不得不視之爲不可避免的、與政治方面勢所必至的效果的了、如果德國現在爲歐洲與世界各國之利益起見、竟至最後也來從事於這一種危險之剷除、這種危險一日不去、一日便彷彿一把利刃懸於空中、威脅着各國之人民、此外就是德國雖無背後掩護、然而仍敢對於英國作最後之攻擊。德國一方面、雖然發動對蘇聯之大戰事、然而一方面對英國三島所施海戰與空戰之攻擊繼續進行、並未絲毫有所減輕、而其效果、由德軍所擊沉英國船隻之數目中、以及由德機襲擊英國軍火中心區之報告中、可以看得出來、並不是不非常偉大的、那麼照這樣說、自從此次戰爭開始以來、德國除去數次戰爭上的間歇之外、全都是按步就班與同時地仍在對英作海戰與空戰的、並且也都是以它的陸軍對於陸地上的一個敵國作戰的、雖然如此、然而英國宣傳之大本營、在德國同蘇聯作東部戰爭之開始以來、竟又把兩條戰綫之戰爭的一個早已陳腐不堪、深爲學士之所封塵於抽斗中名詞、又拿了出來、向世界大事喧嚷了出去、以便希望着、世界各國的人士們由第一次世界大戰裏的這一個口頭名詞之中、也推論了出來、此次戰爭、終究是要逃不出第一次世界大戰之結果的、換言之、就是德國之失敗的、在親英、而愛作酣密之念頭的各國團體中、人們也是很容易會上這種宣傳言詞之當的、因爲愛作酣密之思的親英派的人們、却是不願意把英國此次必將失敗的苦惱念頭等來同第一次世界大戰英美勝利之結果作比較的、其實德國之軍隊現在僅只是在唯一的一條戰綫上作戰、可是在這一條戰綫上作戰、德軍却是集中其全副之精神、其全盤之方量、以與敵軍相周旋的、因爲德軍無論如何總要保其東部之邊界與去國家之存在、而使自東部所發了過來之進擊、絕對不能得逞的。只是在有所謂「邊地」的地方、那麼就只是在陸地地面上了、人們纔能作一條戰綫、兩條戰綫或甚至三條戰綫的戰爭了、在水面上、以及在空中、那麼就是、在無邊無界空間中了、是不會有戰綫的、在那兒的戰爭、不是按照着戰綫去作、乃是到處會作的、不獨在這所說的空間裡德國對於英國之戰事、却也並不見減輕、因爲德國在俄國所施用之軍需品、大批前進之部隊、殲滅炮火之鋼甲軍、以及毀滅一切的急降轟炸機、眼前固然未曾見用於對英之戰爭中、然而德國對於英國所施展之一條戰綫之戰爭、却係爲擊機、運行艇與魚雷之所施行的。(馬林博士著)

### 美作戰部長送致報告書

(華盛頓二十六日中華社電) 斯汀生美作戰部長、二十四日對其自下與第二期武器貸與預算相關係、海軍問題檢討中之下院預算小委員會、致報告書、確關謂其內容如左、美國對北大西洋使出動戰鬥艦數隻驅逐艦多數、及巡洋艦占十隻外、更以冰島爲根據、有無數各種海軍艦艇之美海軍、現在將多數船舶近冰島近海正在護送中、英海軍由該水域對英本國護送此等船舶、而護送中之船舶被擊沉者在過去二個月間、實沓低下、然此喪失比率、以美國造船所現在之能力不能填補全部也、此事實在所謂「發見後即攻擊」云、我海軍之新政策、不能維持對英援助海路、據爲明確也者也、爲填補此喪失、且爲對付潛水艦之威脅、建造大量商船、及建造海防艦及其他與類此之艦艇之必要、因基於武器貸與計劃之條文出爲必要云。

### 伊蘭前國王 亡命阿根庭

(蒲里蘭二十五日中華社電) 據巴爾斯通信社二十四日報道伊蘭前國王列濟夏巴拉維氏、由凱爾曼出發、向邦達爾阿巴斯港、由同港經由印度亡命阿根庭云。

## 義空軍活躍

### 連日空襲收大戰果

【羅馬二十六日專電】義軍司令部、頃於二十五日中午公佈戰報如下、(一)東非方面、西利內伊加埃及邊界及馬麥里加上空大隊空軍、極形活躍、德機襲擊落英機共八架、英空軍曾空襲德里波利、班加西、及巴迪亞、人物略蒙喪失、英機亦有一架被中擊下。(二)東非方面、防衛克爾奎陣、拌佔領之、是役敵方人物損失甚重、剛達區各線僅砲火活躍而已。(三)英機二十四日夜襲柏勒摩投下炸彈及燒夷彈多枚、人民傷亡數字、且下猶無法統計、吾防空隊擊下敵機一架。(四)義空軍於過去兩晝夜連炸馬爾他島之兩軍要空軍根據地、并重創敵小輪一艘云。

【羅馬二十六日專電】義首相墨索里尼、頃於二十五日在威尼齊宮延見前次曾參予直布羅陀奇襲、以新發明武器擊沉或重創英方巨艦之諸勇士、自消爆通方面深恐、是役義方未蒙絲毫損失云。

### 美財長發表利潤制限案

(華盛頓二十六日中華社電) 毛根索財務長官發表、關於各公司利潤制限案、二十四日來正在起草、該案乃基於二十四日在下院銀行委員會所提、現下非常事態繼續中、爲公司利潤限定六分之提案、所起草者、據其說明、其運用之時、關利潤拜出基準之適正化、違反者之不致發生公司利潤制限之證言、異常惹人注目、一般觀測實現有多大困難、如議會租稅委員會對於此次提案頗形驚愕、至謂美參加大戰之時、如斯過激法令實施、頗爲可怪云。

### 美空軍司令抵耶路撒冷

【耶路撒冷二十六日專電】二十五日接耶路撒冷消息、美國空軍總司令布蕾德少將、業於二十五日安抵耶路撒冷、美方高級官員若干名、美國駐開羅大使館武官等偕行、布蕾德此行、旨在解決美製飛機經非洲直接飛運至近東方面英軍飛行場云。

### 將引起論戰

(華盛頓二十六日中華社電) 關於馬克凱拉上院議員、中立法即時廢棄決議案、預想必發生活潑論戰、共和黨有力上院議員洛巴特塔夫特氏、已表明反對意向、語新聞記者團云、中立法之廢棄與宣戰爲同意語、至步步對於政府予以不宣戰戰爭遂行之權限、總之、關於廢棄問題上院議員論戰在所難免。

## 中立法應即廢止

### 美上院議員提決議案

(華盛頓二十六日中華社電) 民主黨上院議員凱渡士馬克凱拉氏、二十五日在上院提出中立法即時廢止決議案、馬克凱拉氏始終以羅斯福外交支持者知名、該氏之上項提案乃政府開始中立法改廢工作後、初次提出者、惟是否在政府公式支持下、而提案則不詳、馬克凱拉議員提出決議案、始發表談話云、現行中立法爲與我海洋自由政策上間衝突者、然依全所見爭、該法不過編入法令書耳、政府對之事實上不加以何等注意、因而將其即時廢止、乃屬當然、實則該法應於大西洋會一時爲人所遵守、未嘗適用於太平洋、然維持該法之結果、豈非爲國統制大西洋一部之主張、由美聞國接容認乎、委員某評爲全言語道斷、英國且未實施如斯的爭法案、表明反對態度、其他委員亦即支持、政府雖盡力興論誘導、議會方面既已反對、幾多波浪可以預想、又提案詳細不詳。

### 蘇專員赴英 學習駕駛坦克車

(倫敦二十六日專電) 據莫斯科電、蘇聯軍事專家若干、不久將來倫敦、學習英製坦克車之駕駛術、再蘇聯方面將開設學校多所、敎授如何使用英製坦克車、蘇聯軍事使節團業已決定選擇若干種、將參予東線作戰。

### 德外部否認 希總統致土總統書

【柏林二十六日專電】外國報章頃有傳德駐土大使巴本、宣返安哥拉任所、齎有德元首希特拉致土耳其總統伊諾奴之手書云云、德外交部發言人二十五日指稱、上述各市予事實不符。

## 美海軍運用 新嘉坡隨時可供

### 英遠東艦隊司令聲明

(紐約二十六日中華社電) 新嘉坡軍港、爲太平洋英美合作基地、相信其防備最近益行增強、據該地接受英國方廣播、英國駐華艦隊司令長官列吞中將二十五日聲明英國如經美國海軍要求、不論何時、可將新嘉坡設施供美國海軍艦艇之用云。

### 德伊外交關係

【柏林二十六日專電】德外交部發言人二十五日作答發問者答稱、德國伊蘭間外交關係之將來進展、全繫於目前向未能付予討論之一般詳情、該發言人繼稱、伊蘭駐柏林使館至今仍存在云云。

### 留日英印人撤退船 駛入橫濱港

英印僑民橫濱待發

(橫濱二十六日中華社電) 留日英國及印度撤退僑民搭乘之安徽號(三、五〇〇噸)至二十五日日沒時尚未入港、焦待之英印度僑民橫濱市內、各旅店、或友人處、渡過一夜、搬運行李、進行順利、如該船二十六日入港、同日夜或二十七日早朝可以出帆云。(橫濱二十六日中華社電) 安徽號因途中天氣不佳、遂較預定遲延於二十六日午前九時半駛抵橫濱、預定同日午後四時載三百七十三名由日撤退之英印人、經香港駛往新嘉坡云。

### 秘議會採擇對日貿易案

(里瑪二十六日中華社電) 各種物資之缺乏日甚、洋灰之缺乏之、致國內建築大受障礙、成爲議會之問題、一議員曾提出日本輸洋灰出產國、一方自去年至本年曾輸入秘魯相當百之五十八、今與日本締結通商貿易協定、締結前供給增化、洋灰於日本方法如何、業被採擇云。

### 緬甸路現狀 洛巴特遜博士談話

(香港廿六日中華社電) 以國際聯盟重慶政權顧問、而調查緬甸路線防衛狀態、自七月至八月旅行該路之洛巴特遜博士二十四日、在香港洛里俱樂部發表緬甸路視察談話如次、仰光碼頭堆積連貨物甚夥、市街爲完成防空施設、極形繁忙、然以其爲擁塞、未備防空壕、爲人口疏散、現止道避難所、緬甸路較二年前予於開通後旅行時大異、道路擴張、灌青鋪裝、如果實現事態、或可改善云。

### 希政府要員多名已更迭

(雅典二十六日專電) 希政府文告中宣稱、希臘內長台麥斯的加斯、及農長卡齊米洛斯、業已離崗、今後內政部與保安部將行合併、另立新部、期以增加保安上之効率、布勒斯將出長該部、國內各保安機關當與佔領軍當局密切合作、期收維持治安之効、總理并將任卡羅門諾斯樂任農長、執行政府的經濟劃之農業大計劃、擴大耕種田地、增加農產、并兼長糧食部云。

### 華北蒙疆經濟會議 華中亦參加

(北京二十六日中華社電) 華北蒙疆經濟會議、原定本月二十七二十八二十九日三日、在北京舉行、現因南當局之一切關係、決移往東京、俟十月七八九三日之中日滿貿易會議終了後、更使華中亦行參加、一併舉行、爲謀華北蒙疆華中和三角物物交換關係之物資、資金兩方之圓滑、加以協議云。

## 法德果爾派確立 自由法國政府

### 已構成國民委員會

(羅爾遜二十六日中華社電) 從來之德果爾政權衡是德果爾將軍爲中心、不過人們的集合體行、對德戰長期化、爲對維齋政府權立「自由法蘭西」政治機構起見、於二十五日發表「國民委員會」之構成、該委員會事實上爲「自由法蘭西」政府、實行其指導政策及行政事項、而德果爾派期待英國及其同盟國之將對該委員會正式承認、新委員會陣容如下：

委員長 德果爾中將
經濟財政部長(兼殖民部長) 爾內普來班
外務部長 摩里斯德張
陸軍部長 波爾孫珍大將
海軍部長 愛美爾美斯里中將
空軍部長 摩爾貝爾大將
司法部長兼教育部長 爾內咯山
內務勞動部長(兼情報部長) 安德爾狄亞桑爾麥

## 日德義三國同盟條約 有平和建設意味

### 締結週年來栖大使談

(東京二十七日中華社電) 日德義三國同盟締結之週年、於變動之世界史上畫大時期、紀念此同盟、日大政翼贊會、日德義親善協會等發起舉行全國種種紀念行事、出席確立世界新秩序文化之此項條約、歷史的簽訂式之日本國代表、爲來栖三郎駐德日大使、是日在外務省對往訪記者述當時之感想如下、此項條約締結、並非余人之功績、余不過遵照命令、遂其簽訂之使命而已、蓋當時當直接交涉之任者爲松岡外相、及大島現駐德大使、德方爲李賓托洛甫外相、簽訂式之前日、與李外相會商議式場演說要旨時、李外相強調此條約精神中先具有平和的建設的意味、予以此極同感、相互在調印式場努力強調此趣旨、最近環顧日美關係、學者論此條約者、日美兩國爲世界文明負維持太平洋平和責任、自此點言之、甚於條約之精神、凡百努力、信爲然負責任、此條約之時爲、第一目指平和建設、其次在歐亞兩方、建設新秩序、第三非爲一方的而爲相互的、相處、要之、諸條約之正文、予對此之信念、今猶絲毫不變、予深望在簽訂式場演說中、使用此語、以爲應使此條約爲一「活人之劍」云云。

### 東京市主辦 開慶祝大會

【東京二十六日專電】日本東京市政廳、爲德義日三國協定成立周年紀念日、爰於二十七日午刻舉行開會、德日各界上要人物約三千五百餘名參加、東京市長、外相豐田、及德義大使等將致表演講云。

【東京二十六日專電】日本著名報章「國民新聞」爲極討目前國際時局及加強三國協定、頃邀滿國內軍政界領袖若干舉行會議、該會議定於三國協定簽署周年紀念日舉行云。

### 德將發文告

【柏林二十六日專電】二十七日爲德義日三國協定成立周年紀念日、德政府屆時將發表文告、指謫內容目下未予披露云。

### 美總統演講

【柏林二十六日專電】此間德外部二十五日申稱、美羅斯福總統、將於本星期六發表演講、即以二十七日之日德義三國同盟週年紀念日爲機會、此間未感任何興趣云。

### 確立食糧政策 設中樞機關

(東京二十六日中華社電) 日政府考慮中外地一貫戰時食糧之計畫的生產配給消費、並貯藏爲現下吃緊之事之際、日政府在與農林拓務等關係各省緊密連絡之下、由內外地爲設立食糧政策之中樞機關、進行準備、蓋從來內地之食料政策、由農林省之中樞關係各總督府之所管、分別獨立、又關於滿洲中國與內地之食糧對策、連絡亦無恒常的機關、爲應付必要、農林省與中滿兩國當局間留有懇談之程度、而現下食糧問題重大化之際、生產計畫配給統制消費、規正計畫的貯藏等最爲緊急、因此以日本內地爲中心、設立能與外地採有機的連絡之恒常的綜合食糧政策機關行將具體化云。

食慾不振 常感疲勞之人

維他命$B_1$的含量約爲啤酒酵母製劑的十倍

身體上並無別的疾病、而只覺得食慾減退、胃部膨滿、容易疲勞、并且常有便秘脚重之時、第一、先須疑及體內維他命$B_1$的有無不足、同時如能試服維他命$B_1$劑强力米太寶靈片、確實常有不可思議的效果。

【包裝】100片 500片

各大藥房均有經售

株式會社 武田長兵衛商店
總行 日本大阪市東區道修町
天津辦事處 天津日租界旭街
北京辦事處 北京宣武門內大街
青島辦事處 青島莒縣路一號

强力米太寶靈片

41(5)99

德隆五金行

本號新到大批五金雜貨各種油漆機械器械一切建築材料零件工業用品無不具全貨高價廉如蒙惠顧無任歡迎

營業科目
五金雜貨
各種油漆
機械器械
建築船舶
工業用品

青島山東路一四〇號
電話(二)五九六六號
電報掛號七六〇〇號

獅子牙粉
雙美人化妝品
麗德化妝品
斯毛克牙粉
絲瓜牌歌淪
嬌妮化妝品
茹蕊露化妝品
明色化妝品
其他有名化妝品
明治生命保險
三菱火災保險
第一徵兵保險

代理店

銀丁 批發部

各種雜貨・化粧品批發

白石洋行

青島山東路銀丁對門・電話(2)三八八八號

啓者本廠聘用專門技師專作各大木廠所用之大小帶鋸新式豎鋸機件穩固電力經濟並代客按裝修理各種機器輪船柴油發動機汽力機油櫃鍋爐倘蒙惠顧竭誠歡迎

鋸式如下：38、42英寸附代人力跑車、44兩用帶鋸新式跑車、48英寸帶鋸、1236、1344英寸新式豎鋸、24英寸新式機、三面刨光地板機、大小元鋸錯條機式樣繁多不及備載

裕祥鐵工廠

青島熱河路三十三號

電話二：五九八六 八五〇六號

淋病專科 公利診療所

青島繁華甲於全國、而社會畸形之發展、實促一般人易於趨向墮落之途、以公私娼妓之衆多、自致血氣未定者易就陷阱、花柳病之蔓延於焉異常猖獗、狹邪宿娼固有自難免傳染、即偶爾逢場作戲、亦常易沾惹而有發病危險、依據現代醫藥之進步情形批評、根治花柳病、殊不困難、然事實上仍不免有纏綿不能斷根、或竟演致變症及病勢凶惡之例、此外半由病者自己攝生不合及錯失治機與不擇醫藥之故、半由於主治醫師不有專門設備與對到技術敎不眞實所促成耳敝人二十年以上行醫、專門花柳淋病、研究有素故深知其中甘苦茲謹一述花柳淋病整個眞相及治療之合理方法病期攝生所必須注意常識幸祈注意焉

淋病

淋病爲何難治、此問題已經過世界各國許多專家討論、一治認爲醫治白濁終至陷入難愈之境者、據余二十多年來精細研究與臨床實驗、因爲許多來余處醫治之病人、十之七八、由於治療方法的步驟紊亂、故收不到根治之效果、例如一種祇能在急性淋病時有效的療法、如其用之於慢性白濁、則絕難於治愈、而且反有遺害子孫、反之如果以治慢性白濁的療法、來醫治急性白濁、也同樣要失敗的、所以許多庸醫往往在各報刊登明詩謂某一種電療、某一種藥品、某一種手術、能夠解決一切新老白濁、那是只好欺騙無知識外行病家、而不足治愈眞憑實據之白濁病患也、今就余二十年來經過治愈急慢性白濁中、採出一例、以概其餘、希望病家、加以精細之參考、而循行正當途徑、以解決本身病苦。

花柳淋病 初起久患 屢治不愈 確保斷根

凡各界同胞身患疑難之症、花柳淋病梅毒下疳鼠蹊淋巴肉芽腫(亦稱第四種性病)對四種花柳病及一二三期梅毒之治法、均已有極進步醫術、採取歐美名廠新發明對症特效藥、在不幸染得急宜設備完善經驗豐富之醫師處求治、絕對可以斷根、尤以毀懷治不愈頑固症狀、請來本診所、治療確有絕對把握可以保證在最短期間內滿意斷根、敝人對於花柳淋病曾下多年苦心研究診斷症象判別病原確有相當把握最近以經驗之得法利用各種花柳淋病之對症醫術選用各界名驗特效藥療法均可短期治愈、最近有一種新發明化學療法能短期結治全愈倍爲靈效也。

診所 青島北京路西首六十六號 時間上午八時至下午十時止 張延年大夫啓

# 地方新聞

## 睢甯宿遷治安區域
## 已逐漸確立
### 郝專員巡視印象極佳

徐州通訊　蘇北行政專員郝鵬氏，自第二次治安強化運動於蘇北地區展開日臻化之體勢後，即率所屬不避艱辛，馳赴各縣巡視，並隨時指導治強工作政策推進之事項，因之蘇北地區推進治運工作之成績，極其優良與收效宏大，日前為巡視睢寧宿遷兩縣治運工作之成果及指示今後確保治安之方策起見，郝氏偕同江田機關長，及率同日華隨員多人，於日前午前八時許上東進赴途，首至銅山縣雙溝區公所，聽取張區長報告區政推進及治運工作狀況，下午二時抵睢寧，蒞縣署聽取睢寧縣知事張哲生氏報告，視察縣政設施，並令該縣迅查治強工作之出力人員，呈報專署，以便獎賞，當日並赴（睢寧縣）視察縣合作社，詢示頗詳，復對軍警睢寧縣向各團體各學校代表訓話，並垂詢治運工作效果，及指示今後應行興革事項，十時抵宿遷，即赴縣署休息，由王縣知事盛宴洗塵，當晚宿於宿遷，翌日午前八時於縣署大禮堂召集全體職員、警務局、警備隊幹部及各團體各學校代表，同時並訓話、視察縣局警各機關視察、頗多指示，下午二時檢閱宿遷縣警備隊大演習，各隊兵精神奮發，如臨大敵，動作敏捷，戰術嫻熟，是日午後視察城北井兒頭鎮新建之六拱橋工程，及彫林討除場視察完畢後，即赴井兒頭區公所（宿遷縣第八區）休息，由區長吳子云報告區政情形，一時許返回縣城，下午七時專員偕酬答縣宿遷皇軍工作人員及為治運工作出力人員，乃假座縣公署大禮堂招待日華官佐及紳商代表，杯觥交錯頗極一時之盛，直至九時許始行歡散，次日公幹完畢，乃於該地官民熱烈歡送中循原路返徐，郝專員此次視察，據云睢寧兩縣之治安區域，已逐漸確立，且較已往推廣之地域頗多，足見官民一心，互相協力之表現也尤以宿遷之市容整，較前改善之點甚多，街道修整，市面繁榮，民衆熙往攘來，欣然自得，此可窺見蘇北地區明朗情況之一般也。

### 蘇北郝專員
### 招待新聞界

蘇北專員郝鵬，以二次治安強化運動期間，徐市中日新聞界對於治運宣傳努力異常，特於日前假新新西菜館設宴招待徐市新聞界，並請江田機關長、徐市長張雲生，以及各廳局各處處長，張樹官部長，各科長作陪，新聞界出席者計有日方四五人、華方四人，席間由郝專員述明自從到任以來，深得新聞界支援，今後仍請不時指導云云，繼即開始乾杯，席為西菜，更有日本酌，侍酒，直下午九時，始盡歡而散。又是日下午六時，情報宣傳部以所組之劇團新近排演新劇滅共，特在專署露演，招待新聞界，表演逼真，極感動一般觀衆，觀者人山人海，至午夜十二時始散云。

## 津市長視察保甲
### 聽取工作情況
#### 召集各保甲長訓話

天津通訊　津市長溫世珍氏，以欲謀確保地方治安加強民衆組織，勵行保甲制度，實為唯一之工具，當茲強化治安運動終了後，溫氏為鑒於本市保甲對於治運期間工作情形，及現在各級保甲概況起見，近親赴各區實地視察，前日下午十一時，率同警局閻局長，保安科鄭科長，前保甲股主任，來仲威，暨第十任衣茂桐，首赴東馬路區民大戲院召集第一分局所屬各級保甲長訓話繼之視察一分局十、十七、十八、十九、二十、各保辦公處，旋赴角大陸電影院召集九分局各級保甲長訓話，十二時後赴西關街視察二分局聯保辦事處，會場及沿途分由各該管分局派警嚴密戒備，市長每至一處保甲人員皆持國旗沿途歡迎，情形極為熱烈，茲探誌市長訓話如下。

市長訓話，月前華北各地的強化治安運動，正在如火如荼的進行中，吾人由實際的體驗，而認定加強民衆組織的研究潛匿，乃根絕匪共，恢復治安，確立新秩序，唯一有效辦法，欲實現上述之實績，惟有勵行保甲制度，積極發揮保甲效用，自能達到，因為保甲制度，是人民共同擔保，共同負責，彼此聯系，守望相助，嚴密組織，增強自衛力量，以安定社會秩序的良好制度，同時推行政治，訓練人民的總組織，本市長對於本市保甲之編成，曾加以最大之注意與努力，實施數月以來，將各級保甲人員，一再施以嚴格之訓練，俾其暢曉一切應備之知識與技能，在過去之第二次治運期間，身到市境內各處巡視視察，得見保甲人員，[illegible]……自衛之知能，與協力政府之精神，確能有顯著之進步，此因各局各級人員指導得力，訓練有方，亦由於各區之保甲長等負其地方責任之精神，及其所有之愛國熱心，公益之熱誠，為其應有之素養，故本市保甲成立，不過年餘，而成效乃如此其顯著，本市長親此情形，衷心之快慰，乃有不可云。

## 獨流減河
### 入海工程
#### 今年修至小寬河

天津通訊　為謀永絕水患，具防水上重大價值之獨流減河入海之工事，經建設總署天津工程局根據擬定之五年完成計劃，逐步施工建設以來，於現地官民一體甚大協力之下，進行順利，挖掘、開道、疏濬堤立，各項工程，泰半如期告竣，今夏復由建設總署所屬之土木工程專門學校學生一百一十名於暑假期中，來津實習，參加工作，各項工事尤多迅速之進展，頃據該局預測，今年雖為該項五年完成計劃之第二年，然截至今年底止，獨流減河入海之全部工事，可完成自良王莊至南運河交叉處而至靜海縣寬河之一段云。

## 陽信縣警隊
### 掃蕩游匪
#### 擒匪首二名

陽信訊　陽信城南，盤據劉家廟、路莊、王石莊一帶土匪，約五六十名，最近潛伏該處，向各村民戶，綁架敲詐，勒索款項，該縣李知事據報後，即率警○○名，於日前親赴該處搜剿，計捕獲匪人二名，又於前日下午二時，親率縣警備隊、警察所員兵○○名，赴路莊一帶討伐，旋即與匪接觸，激戰二小時，將匪首二名擒獲，餘眾鳥散，并獲矛槍二枝，全，自轉車三輛，全隊安同縣云。

## 津建民房千間
### 勘測地基招商投標

天津通訊　年來津市人口密度，激增極點，房屋供不應求，而房主剝削住戶，負擔是屬致使民生不安，社會騷擾，當局鑒應對策，治標方面則成立房屋租賃糾紛評議會，治本方面則由市署籌建大量民房，去歲曾在鼓樓西二府街門外址營建數百間，茲以寒冬而屆，本署特飭令社會局、工務局、三局積極籌劃，業由財局覓定官地三區，擬即起建民房一千間，會在公布招標辦法，其投標資格，限市署核准登記之營造商，可隨時至市署物料購置監理委員會事務處領取圖說，繳納押金，申請登記，限於二十六日截止，現工務局即開始勘測地基，一俟投標決定，剋日興工，決於冬初完成云。

## 蓬萊各業公會
### 相繼成立
#### 呈報省道案

蓬萊通訊　本縣自事變後，赤匪盤踞縣城，因之地方不靖，秩序紊亂，百業蕭條，民生凋敝，關於縣內各業原有組織之各業公會，因而停頓，在縣公署成立後，推行新政不遺餘力，茲為振興商業提倡公會起見，特飭依省令督飭縣商會積極籌劃各業同業公會，藉以增進營業之發展，保持公共之利益，傳資促進市面繁榮，縣商會奉令後，會飭於日前召集各業商號執事人到會，依法選舉，分別選舉完竣，所有組織成立公會者，計有布業雜貨業、蔴業、菓業、茶葉、首飾業、行棧業等，均已組織成立，開始辦公，閱該署已將各業同業公會組織形，呈報省道備查云。

## 壽光縣召開
### 區長會議
#### 討論議案頗多

壽光通訊　本縣自安知事整頓以來，各種事項積極進行，不遺餘力，尤於治強運動期間，實施各種工作，成績斐然，茲為明瞭各區最近推行狀況，特於日前集合區長假縣公署會議室，開區長會議，出席者計到安知事縣顧問、縣署各科長及第一區長張吉亭、第二區長丁建侯、第三區長李福來、第四區長侯敬亭、第五區長孫星垣、第七區長陳官亭、第九區長國良、第十區長劉丹亭、第八區長警備隊長、及新民會次長，友軍部隊長、各區長等，均列席參加，各區長等集一堂，於早九時如儀開會，首由安知事致詞，繼由軍部隊長對現在局勢詳加解說後，開始討論議案，凡對於本縣推行事項，及應興應革之事詳加研討，均圓滿結果云云。

## 津塘公路
### 工事迅速
#### 今冬可通車

天津通訊　為增進華北工商繁榮，開發塘沽港之貿易價值，促進貨運活躍，期使商旅往運可由塘沽直達北京，津塘京津公路，內地士產物資俱可藉之聚散流通，已由建設總署天津工程局施工興修之與鐵路及平線平行之津塘公路國道目前工事進行迅速，已修至新河與塘沽之間，刻正努力鋪設由唐山運來之石料，以資趕工鋪築，預計於今年冬可望於全部竣工，典禮之後正式通車，目前該路基已行鋪設完竣，汽車已能勉強直達塘沽云。

## 灤縣已着手
### 挖引新河
#### 已開始動工

灤縣通訊　華北政務委員會建設總署，為開發產業安定民生起見，爰特派員勘定由灤縣一區前營起，經過一、二、三、四、五區，至六區柏各莊一帶，挖引新河，利用灤河之水，灌溉稻田，以期改進生產，福利民生，現已測量完竣，已於三區樂家營、呂家店、大團營一帶，預按河身寬須約百米深約八尺，於全部工人約六百名合作之下，開始動工云。

## 沂州王道尹
### 赴前方督戰

沂州通訊　沂州道公署局，為徹底肅清境內匪共計，特由該道川本顧問率同剿共第二警備隊○○○名，連日在臨沂縣境黃山一帶，實施大討伐工作，卒將該山收復，同時督修防[illegible]

## 臨淄縣邱知事
### 推進社會教育
#### 召開識字運動大會

臨淄通訊　本縣縣知事邱柏東，履任後，對於社會教育，甚為重視，近又奉到上方命令，舉行識字運動，特令飭新民教育館召開識字運動大會，並是日縣知事前上午十二時在新民教育館召開識字運動大會（該館代）教育科長（陳科員代）新民會大月先生及各機關各學校全體人員，前往參加，屆時如儀開會後，首由教育館長兼辦縣長提出識字運動辦法，向大家研討進行，一、成立識字處五處，二、按識字處二十處，每日派橫網小學學生及本館職員，並兩請各機關之宣傳員擔任教學，三、社教職員協同各保長調查文盲，四、籌備從第三期新民學校開學，五、每日派社教職員及宣傳員赴各鄉村宣傳識字運動之意義，以上事項，均經討論畢，即散閉會，開始游行，由教育館長領導各機關各學校師生由南門大街直至西關，沿途均由教育館長領導高呼口號，並由各社教職員散放識字運動傳單，及張貼標語等事，於午後四時許，始回城散會云。

## 徐東大廟村
### 杏花重開

徐州特約通訊　杏花春花夏實遠人而知，最近徐東大廟村吳姓家中杏花怒放，因而一般好奇者紛紛前往觀賞，稱奇學云。

## 歷城縣普及
### 鄉村工作
#### 繼續治運精神

歷城通訊　歷城縣公署，為使一般民衆，明瞭時局形情，以安定民心起見，時由宣傳員，分赴各區鄉鎮作宣傳講解，茲於日前為強化宣傳工作，特於是日九時攜帶宣傳品，赴該莊施行宣傳，召集民衆作熱切講演，曉喻人民繼續治運精神，及共同努力滅共，所到之鄉聚不下四百餘人，講演完畢，並赴大辛莊宣傳至下午五時始返回縣署云。又訊　本縣新民會，以時值秋季，白病易生，為保護民衆健康安全，該會除在診療所，購買秋季藥品外，於昨日施行預防虎疫之注射，每日注射者不下三四百人，並時時派員分赴各區鄉，作實施之注射，以保全縣城民衆之健康云。

## 黃縣推進縣政
### 積極邁進
#### 均有良好進展

黃縣通訊　黃縣縣知事、徐陰田，對於縣政推行，積極邁進，茲將實施工作概況摘要如下：一、訓練自衛團員，二、擴大宣傳，三、赴五區蘆頭鎮實施經濟封鎖，四、抽查南北潮等村戶口，五、修築黃縣汽車路，六、赴六區趙家溝討伐，七、赴九區召開保甲長會議，八、修築青黃汽車路（青島至黃縣），九、修補六區沙溝一帶電線杆，十、抽查八區宇溝鄉戶口，十一、赴四區警備店伐，十二、舉行農村自救運動，十三、驗選警備新兵，十四、赴四區大小堯家討伐，十五、修築宋家廠至黃河營道路，十六、計劃修築城園牆，十七、召開學生滿共講演大會，十八、改試中學新生，十九、五區蒼兒川討伐，以上各種工作，均有良好之效果云。

## 京秋丁祭孔
### 隆重舉行
#### 王委員長致祭

北京通訊　本年秋丁祭孔，經華北政務委員會內務總署會同教育總署，文化局及北京特別市公署籌備以來，刻已竣事，並定二十六日晨五時，在國子監隆重舉行，屆時華北政委會王揖唐委員長，奉派為主祭人，均將往致祭，二十五日下午，並在孔廟舉行演禮，主祭官王委員長，暨各陪祭官與分獻官等，出席達百餘人，依照所定禮節各項儀式，嚴肅隆重，井然有條，經過極為良好，又京市警察局為慎重起見，今日由內一分局派員警沿途戒備，並防衛生局打掃沿途新民會中央總會，特派科長王長清張宇鈞前往參加致祭云。

## 徐城郊附近
### 設檢查所
#### 加強匪區封鎖

徐州特約通訊　蘇北地區，自厲行封鎖匪區經濟以來，已歷數日，所收成效極佳，現為加強封鎖，會於城郊附近遍設查檢所，凡未持有許可購用證者，一概不得出境，如宣傳用品印刷用品，更加以限制云。

## 濟市署舉行
### 防疫宣傳
#### 防止疫流行

濟南通訊　濟南市公署，為保衛市民，以預防秋令惡疫流行，特與濟南防疫委員會相呼應，組織防疫班，於市內各處注射，自實施來成績尚佳，該署為喚起市民澈底明瞭防疫之意義，特於昨日，製備大批宣傳布幕張掛本市重要街市，印製傳單標語，分發市民，并於本市各娛樂場所，加映幻燈宣傳。

## 濟市署加強
### 秋季防疫
#### 防疫班活躍

濟南通訊　濟南市公署以時屆秋令，氣候寒熱不定，惡疫易[illegible]

## 濟市食鹽火柴
### 謀配給圓滑
#### 新民會積極強化工作

濟南通訊　新民會濟南市總會，前自奉令實施食鹽火柴統制配給以來，尚稱順利，近為達到市民配給食鹽足用，特由該總會配給所積極強化配給工作，并派員分赴本市各區，擔當一切配給事務并監督本市各小賣經銷店及火柴經銷店分銷店等之所售價格及數目，以期早達配給圓滑目的云。

## 新民會二屆全聯會
## 「各議案全文」（續）

**蘇北**　第一號議案關於海州都市計劃之案、提出分會、北地方東海縣官分說明者、北地方東海縣官分會曹玉卿。

**理由**　查海州為中原要門、新浦擇海州中心、輸轉銜接、交通便利、為物資出入吐納之樞紐、市肆櫛比、商業殷盛、戶口與市漸形飛行發展戶口完成、一般所謂約定事、而於東南路形發展、而今則水路開發、完善交流、市戶肆消商形浩繁、凡此皆為構成都市之要素、由海州特務機關、乃東海縣公署商討建設都市計劃研究以新浦為基礎、並在新浦南部開闢新街、以為都市幹線、業經實施建物移轉案、但查現行計劃、並非整個具體、深恐將來難免變更、日華北各大都市、將來當亦如是、惟建物移轉、良非易事、但此時劃定、難保將來又改、則不但徒苦民衆、仰且防礙發展、而政府信譽、尤關於重要、茲為一勞永逸、完成都市起見、特請轉請建設總署、將海州新浦列入都市計劃、與海州特務機關協商、早日實現、以副民望。

**辦法**　轉請建設總署、將海州新浦列入都市計劃之內、與現在動工之海州建設計劃合一、並屆日派遣技術人員規劃計劃、規定都市形、俾一勞永逸、實現都市。

第二號議案、關於鐵路運輸區域軍人民負擔之案、提出分會、蘇北地區　山縣農村分會、說明者、蘇北地方鋼山縣農村分會孫毅。

**理由**　查本縣境沿隴海鐵路所需路警兵共約八九十名、所需供給、月需約兩千七八百元、新餉服裝等、概由附近各鄉鎮負擔、值此民生凋敝、生計困苦之時、鐵路沿線民衆、實無力負擔。

**辦法**　轉請華北交通株式會社、該路警兵警察、由各鐵路局自行擔負、以解民困。

第三號議案、關於大運河開航以利商業交通之案、提出分會、蘇北地方雅安縣商業分會、說明者、蘇北地方雅安縣商業分會孫毅。

**理由**　查本縣北地方雅安縣商業分會、蘇北地方酒陽縣商業分會、宿遷縣商業分會、說明者、蘇北地方港雅安縣商業分會李養人。

**理由**　查大運河航行、停止已將五年、華中華北之間、彩同斷絕、影響繁榮、殊非淺鮮、請打開大運河封鎖彼以期南北交通暢行、俾使商旅便利、市面繁榮。

**辦法**　一、由新民會與軍部妥善連絡、以期大運河航行、早日實現。二、聯絡華中、准許開放大運河交通、恢復輪船及商船行駛、並通衢沿途保護。

第四號議案、請商關務官廳、從速開放存廳、並開放五六岸食鹽、以救濟鹽商困窘、而便國稅充裕案、提出分會、蘇北地方灌雲縣商業分會、說明者、蘇北地方灌雲縣商業分會、李養人。

**理由**　鹽商之鹽久滯不消、不濟、銷就運鹽之復興、頗受困頓、海屬人民、依鹽為生者、不下數萬人、鹽商之經濟狀況、既如此困窘、則所有社民生活、一切工作人員、均無法維持生活、影響民生之安定、社會之安寧、均非淺鮮、而五六岸食鹽、每年向銷六七十萬擔、已現經與市計畫定四十萬擔、已較往者為少、若不從速起運、非僅鹽商社民之生活無着、即國稅之收入、亦減縮甚多、事變迄今、四載有餘、商民困窘、已達極點、若再不設法救濟、其前途甚難樂觀。

**辦法**　一、鹽務官廳從速設法解清。二、徐圩坨存鹽、已由華中公司預備鹽價十萬元、陸續運銷、張圩存鹽擬援照徐圩坨借款之例、每石先借洋五角、並迅速運銷、以資周轉。三、請商海州鹽務管理局、及華中鹽業公司、會同辦理、從速起運五六岸食鹽、以達到與從前規定之四十萬擔為止。

第五號議案、各縣政府仍事生失職解事、請設法補救案、提出分會、蘇北地方鹹山縣官吏分會、說明者、蘇北地方徐州市教育分會、關博彥。

**理由**　鐵路公路運輸、時有[illegible]

第六號議案[illegible]

**理由**　鴉片毒中國、早經[illegible]

**辦法**　一、請求交通公司、對於管理小商物資買小商物之管理。二、若民有偷運情事發生、以三、若民有偷運情事發生、以最低運輸之手續、全部陪償。

**辦法**　一、論民衆、立行禁絕販賣之決意。二、通令各縣、取消土膏店。

**理由**　商民虧損、市面不振、與人民之生計、國家之治安、均有莫大關係、查上屆聯合協議會、已將此事提經公決、並經華北交通公司答覆、妥善設法補救保障在案、惟近來此種不良現象、有增無減、而且交通公司方面、手續非常緩慢、於去年議決事項、至今尚未實行、故再提案。

**理由**　經官署嚴禁、現在我蘇北、欲充裕稅收、制定區域、准許種植、殊不知種者愈廣、吸者愈多、貪者愈衆、林則徐有言鴉片不禁、數十年後中國不惟無可籌之餉、而更無可用之兵、此本金石之言、千古不磨、況洽財之道、不止種煙一端、飲鴆止渴、終非當策、且友邦及歐美諸列強之富、並非得利於鴉片、為謀和國富民、長享安樂計、必須禁絕鴉片、如欲禁吸、必先禁種、此本抽薪止沸、塞源絕流之策也、而海洛英之為害尤甚、前雖提議、通令禁止在案、迄今一年、仍無澈底辦法、蔓延甚日甚、而貧民甚業、再請當局嚴厲禁止、以維民生。

育仁堂　花柳　清血　追毒丸
育仁堂　奇效　立愈　白濁丸
育仁堂　婦女　化血　通經丸
青島代售處　北京育仁堂

絕讚！好評！
せきに　パコイン
液、錠、末
藥效顯著　伊丹市　山本製藥

天爾摩斯頭油

青島日本醫師會

| 醫院 | 科別 | 地址 | 電話 |
|---|---|---|---|
| 井辻外科醫院 | 外科 | 鐵山路 | 電話三二三二 |
| 石田外科醫院 | 外科 | 濟陽路 | 同二三五一 |
| 今井醫院 | 內科 | 博興路 | 同三一三六 |
| 博愛醫院 | 內科 | 聊城路 | 同二六三九 |
| 富田眼科醫院 | 眼科 | 東阿路 | 同二三七一 |
| 沼田小兒科醫院 | 小兒科 | 陵縣路 | 同二八六九 |
| 若槻醫院 | 內科 | 德縣路 | 同二四六〇 |
| 田中醫院 | 內科 | 德縣路 | 同二七八〇 |
| 柏木耳鼻咽喉科醫院 | 耳鼻咽喉科 | 市場一路 | 同二八五三 |
| 野見山產婦人科醫院 | 產婦人科 | 禹城路 | 同二六七七 |
| 松村醫院 | 內科 | 無棣路 | 同二三四〇 |
| 好生堂醫院 | 外科 | 樂陵路 | 同三〇一七 |
| 阿部醫院 | 內科 | 桓台路 | 同三一五七 |
| 山東醫院 | 內科 | 夏津路 | 同二五五〇 |
| 神內醫院 | 內科 | 德平路 | 同二四一七 |
| 志波醫院 | 內科 | 莒縣路 | 同二五八七 |
| 廣瀨小兒科醫院 | 小兒科 | 鐵山路 | 同三五八九 |
| 森元醫院 | 內科 | 益都路 | 同三〇五一 |
| 鈴木醫院 | 小兒科 | 新泰路 | 同二三〇〇 |
| 鈴木分院 | 小兒科 | 臨清路 | 同二三一〇九 |

腳癢
愈膚膏
主治　腳氣潰爛　蟲咬皮傷　酒濕陰癢　牛皮癬症　火燒水燙　禿髮疥瘡　頑性癬癩　皮膚諸症
青島總經理　南洋大藥房　山西路二十三號　電話二五八四一

鳴謝良醫
楊君道眞針法神奇凡疑難病症莫不手到病除於婦女不孕尤有特效敝人結婚多年內子迄未生育老親盼孫念切乃乞楊君針治果於年前產學一男感激之餘特登報鳴謝并介紹於社會盼望子息諸公云爾
萊蕪二路六號敝人楊鋼謹啓

精神治病不針不藥
本診療所用心理療法、以東西最新精神療法、專治中西醫束手、針藥不效之疑難大症、如各種精神病、神經衰弱、失眠症、疑心症、歇斯的里、腸胃病、心臟病、眼病、冒腸病、生殖器病、婦科諸病、以及一切惡癖等、均能立刻見效、剋日斷根、誠現代最簡捷之根本治療法也。（簡章備索）
精神治療專家宋本昭啓
地址　定陶路十八號

橫濱正金銀行青島分行
資本金　壹億圓
積立金　一億四千四百六十五萬圓
營業種目　一切銀行業務
總分行　東京、大阪、神戶、名古屋、長崎、小樽、大連、奉天、新京、哈爾濱、北京、天津、芝罘、濟南、漢口、上海、香港、廣東、馬尼拉、巴達維亞、斯拉巴亞、西貢、河內、孟買、蘭貢、喀拉基、倫敦、紐育、沙市、舊金山、羅府、布哇、新嘉坡、柏林、里昂、利馬
日本銀行代理店
青島市館陶路一號
電話（二）八八三二、八八三三、八八三四（宿直兼用）、八三二五

買一送一
強腎固精丸
青島總經理　大津路觀東大藥房
代售處　北京路天合益藥房　膠州路杏林藥房　東鎮建古大藥房　益都路美華藥房　滄口同義堂藥房

同濟眼科醫院
診療科目　眼科　治療科　美眼整容科　光學科
天津路四十四號　電話（二）七四三九

康勳臣
婦女通經化血丹
青島總代理　天津路東大藥房　東鎮
山東路長春堂　北京路長春堂　膠州路杏林藥房　黃島路盛堂藥房　益都路天華藥房　四方子保藥房　高密順德泉　坊子振華齋　博山福成祥

康勳臣
婦女
（康勳臣製白帶聖藥）
白帶
花柳清血消毒丸
當日見效　兩盒斷根

康勳臣
調經養血鳳凰蛋
每盒國幣一元四角

康勳臣
固精補腎丸
△夢遺滑精　△腎虛早洩　△一盒即愈　△三盒斷根
每盒國幣一元五角每打十五元

紅白痢疾丸
天氣不正　慎防痢疾
初秋之際冷熱不一稍有不慎痢菌即乘機侵入一經患染痛苦難言醫治之道惟有速服華壹氏紅白痢疾丸始能於最短期內脫離苦海重獲自由痢疾患者請即一試
上海華壹氏藥房出品
駐青分行四方路六十四號
電話二五〇三四號
民鐘商標

國際◎保險
火災保險　運送保險　海上保險　汽車保險
（到隨時請）
敝社對於敝社所經理之貨物之運送保險給予以優待
帝國海上火災保險株式會社
朝日海上火災保險株式會社
住友海上火災保險株式會社
日本海上火災保險株式會社
青島代理店
青島山東路一八三號
國際運輸株式會社商事係保險部
代表電話二一八〇一號

# 新聲

## 言所欲言

### 貧富論

（天遊）

黃白之物。誰不喜歡？別看現在取消了「硬幣」。那紅紅綠綠各色的鈔銀券。看到眼裏。也是那們怪愛人的。人都說山西人愛財不拘數兒。我說人之愛財之多。不特沒有地域之分。而且不分國際。自要是個圓顱方趾的人。沒有不愛財甚於一切的。這固然不能一概而論之。總以愛財者爲大多數也。實話誰又是和財出了「五服」的呢！

什麼叫作貧。什麼叫作富。誰全會知道。錢越多越富。一身精光。別無長物。家徒四壁。少米無柴。這就是貧。是以誰都願意作個富家翁。沒有甘心窮苦蛋的。一簞食。一瓢飲的那位大賢人。雖說是窮也不改其樂。表彰良心說。他願意那們窮麼。那們窮果然當樂事嗎？不過已竟是窮得那樣子了。不樂又當如何？話是這們說。他固然能夠貧而安之。不想那們歪道去搬富。此大賢之所以爲大賢也！

「貧在市闊無人問。富在深山有遠親！」自古已然。於今爲烈。一貧一富之間。就有這麼的相差。誰又甘心窮呢！只爲這一點。於是不甘於貧的那些意志不定者。爲着自身的享受。和旁人的尊重。千方百計的想着致富在那一霎覺眼之下。說不得可要不擇手段了。雞鳴狗盜也好。詐欺取財也好。自要可以弄錢而致富聯逕廉恥亦在所不惜矣。本來是。現社會中。那有窮光蛋的什麼地位！只爲一念之差。那一切不正當的行爲。免不掉就要觸犯刑章。吃那鐵窗之苦了！此之謂「貧以累形」也！

有錢的大財主那簡直的是無往而不利了。無論什麼事體。自要以錢作先鋒。沒有打不通壁壘。有錢全能使鬼推磨。別的事還用個麼？花天酒地。爲所欲爲。橫行霸道。無惡不作。反正他想開了。咱家有的是錢。想怎樣便怎樣。驅使流氓。結交惡吏。仗着銀錢作護符。眞比張天師的驅邪兒都靈。說得那個一點。天下的富人們。假使一些財主們全都這們想。那可眞沒有了窮人的活路了。所幸天理尚存。那些恃財玩世的闊人兒。只爲太幾包。享受滿了火。十之八九。是不得善終的。這種人。以「富而不仁」者居多。此所謂「富以財而傷身者也」！

貧以守法爲本富以仁爲居心。一任天下人貧富多們懸殊。都可以彼此相安免去多少社會間的糾紛。然而人類兒不齊。再加上生活程度日高一日。安貧者不乏其人。貧而作亂者。也是所在多有。至於所謂富而不仁者呢。又比比皆是。作亂的窮鬼。不仁的財主。這兩種人一湊合。四海沒有昇平。則天下大亂矣！

### 愛與膽量

寶芝

中國有句俗話。叫做「色膽如天。」頗有哲理。

古今來多少英雄事業。成就在愛情之激勵上。不但剛健英事的羅密歐。冒着生命的危險去參加舞會。去和世仇的女兒纏綿到曉。就連懦弱而頹倒的朱買臣。竟因愛情上受了刺傷。而以行歇五十之年。也達到他作官的願望。所以。無論在積極方面。消極方面。愛情往往會激勵一個男子。奔向事業的成功之路。

我們若是加以心理的分析。何以愛情會與膽量發生密切的關係？孔子說：「知恥近乎勇」。即可作爲解釋。一個青年。不論男女。在戀愛時期。都是竭力的修飾自己。振作自己。認爲要勝人而不肯落伍。只此一念便是不服輸。因之。眼高手低。夜郎自大。種種毛病。是免不了的。然而。在這時期。因爲青春之火在胸內蓬蓬的燃燒。胸襟裏充滿了光明與熱。像個熱湯沸火的精神和勇氣。這種氣概。是可愛的。

愛與膽、是一體的兩面。二者軸會發生同樣的勇氣。前者的例、太多太多、至於後者、即使如武大郎之流、也敢去冒犯西門慶一下、成敗姑不論、其勇氣未免可嘉可愛了。

總而言之、爲爭奪一個女子、而造成戰爭、歷史上不乏例證。有人說、一部歷史、乃是英雄相爭史、女人淫佚史、實則、英雄之相爭、多半是起因於女人。由此可見、愛情的波濤、有時會激起整個民族或國家的勇氣與癲狂、掉一句文說：其關係顯不重哉！

從生理學的觀點上看、性欲之昇華作用、爲一個人事業成功之要素。因之、不僅膽量、即使智慧、與毅力、也很有增加呢！或人要說：「兒女情長、英雄氣短」、項羽具拔山扛鼎之勇、垓下之敗、猶不能忘情於虞姬、至於慷慨悲歌、泣數行下。豈非愛情與膽量之反證乎？曰、不然、項羽何不刎於垓下、而焉陷陣突出、至於烏江？設使當時虞姬猶在、與項氏必不顧「江東父老」之斥責而還上小舟矣「不愛江山愛美人」、遠之、何實於項民、近之更何尤於英王愛德華哉？

### 來鴻

（谷凡）

牛性兒太疏懶其實不是那們懶于事、完全是從來學的疆、但是我這種懶、決不是「連女人的屁股全都懶得摸」的那們懶、香漂的、凡是關乎生計的事情、從來也沒有懶過、這也許是關乎生計的問題、不然的話、豈不打了飯碗、弄得衣食無着麼、我生平最懶得的、就是「寫信」、平安的家書也好、聯絡友情的函件也好、以至於互通款誠的情書也好、一概全都懶得執筆、因此、往往惹得高堂二老來信痛責、朋友方面因此而疏淡、也是有着的、至於給情人方面、咱准不斷心、敢說沒有桃色的書信往還、且以朋友方面的通信來說吧、時常接到人家的來信、自己忘了寫回信、再不然就是明天明天的往下推延、推延到了無可推延的時候、這才下筆萬言的寫了起來、這也是一種毛病、不寫則已、一寫起來、就是沒結沒完的、說不能把多少年想說的話、一下子全都寫了出來！

我們懶得給朋友寫信、彷彿也有個刑罰的道理在、我覺得眞正知己之交、決不在乎書信之有無、馬馬虎虎的朋友、即便一天給他寫上六封信、結果還是馬馬虎虎、畢竟之交的友情、三年不寫一封信也決不會因此而絕了交、這種理由、似乎是說得過去、實際上不能不考池、因爲我懶得給朋友寫信、而朋友自然也就不大跟給我來信了、別的全是瞎話、一年之中、信紙信封和郵票費、却省了不少所使我不得不附帶着聲明一句的、請列位朋友別誤會、咱之不給仁兄們寫信者、決不是打這種小算盤、實在是懶的緣故！

昨天、是的、昨天！忽然接到一封信、看到信封上的字體我知道是我一位多年不見的老朋友的來信、關於這位仁兄、我可眞是想念他極了、從心坎裡衷着給他寫一封信、只爲不知他現在何處恭禧、自好作爲罷論了、忽然他來了這樣一封信、怎不使我高興、於是拆而閱之、此公仍然過着那種清苦生活還在當着「小兒王」、幹那種吃粉末的小學教員之生活呢！我很知道、它是個小康之家、決不是爲着拿那幾十元的薪水買米下鍋、則看經過了一次大事變、却也不曾把他變窮了、不能說不是幸運吧！

他的爲人、是以莊以諧、看到他信中的辭句、就如同耳聞目睹其聲音全貌一般、他這封信裏、有這們幾句警語、寫的是：

「別來數載、你想着我一定大發其財、和知依然故我也、這一批小的、大的去了小的又來了一批、孩子教大了、又來如此者數易寒暑、咱又焉得而不老、老則老矣、但願「小兒王」常到老、也許能使我見到幾個英才出現、果如我願、樂何如之、所幸者、在此狹隘謀薪之際、我尚不至於爲着拿薪水吃飯、看到我那一些位同仁、特此叢家者、十之七是白天當教員、夜晚拉洋車、否則數口之家、不難餓死、似此情形、而欲其安心教誨、豈可得哉、豈可得哉！吾意以眞正的良心去教學、所入不足溫飽、倘敷衍了事、不免誤人子弟、此傷天害理、眞比土匪還可惡、無如才一拿把教鞭、忽而想到二房東要房租、糧食店要米錢、自來水的三哥要水錢…：滿懷眼上子、他怎能安得下心去、不過這是當今國家整個的經濟問題、是以莫可如何耳！………」

讀着他這當小學教員的一片苦衷、可謂寫的淋漓盡致了！然而這可又有什麼法子呢！

### 將來工藝美術之新途徑

家里

不錯、我國工藝美術歷史之悠久、豐偉、偉大、這是誰也不能否認的、並且於各國歷史能代表中華民國的民族性、由此看來、工藝便是時代的產物了、我想、但工藝美術是這樣隨着時代而產生的吧！即是其他藝術亦是同樣的道理、都能代表時代性、民族性、以及生活之活動性、那麼我國工藝是進步？抑是落後、是有研究的必要、三千餘年前受到當時社會的影響、以及所謂士大夫階級不斷的演進、除在影響下、工藝便受到極大阻礙、無窮着的進步、但於一千九百餘年代、我國與外洋的交擾形式發達、又加近代考古學家之反省、從此時代、工藝美術又有新的動向了、容古納今之優秀點、使得工藝又一度的大進展。

我們已經知道、工藝美術是隨着時代而產生的、也可以說、它是應時代的需要、一向工藝發展、全是適應時代的需要、僅能爲應在案上、做爲人們的供鑑、不能與人生活上有半點實用性、也許是時代性吧、這種還算是工藝品嗎？我想很能稱做工藝美術品、不能稱爲工藝品、一種工藝品是建立在美觀、實用、價廉三條件下、缺一條件、亦不爲完全的工藝品、因此使稱代的工藝品爲工藝美術品了。

由工藝美術品、向工藝品的途徑進展、生活是進步了、要求生活的需要品、改進生活之完美、這種進步需要、完美、便是由工藝美術品而步的新道路——工藝即生活、欲如此發展須擺脫掉傳統思想、隨時代的需要、運用現代科學、現代藝術、現代思潮、去加以創造、新工藝之路不難進展矣。

### 念着的故鄉

蝦人

我離開了我的故鄉、算來已是將近五年了、在這五年裡面、它所給我的、無非一些悲悵苦感！

它是一座大而窮的莊子、既不靠南山、也不臨黃河（可是距黃河也祇有十來里）、就是一條小溪、也難以尋覓的、風景是無從說起了、可是風調雨順的、年月尙湊付、這也是五年前的時候啊！……如今、雖然沒有大旱了三年、却也有連旱兩年半之勢？不用說別的、就今年的秋收希望是失敗了、打個斗八半升够幹什麼的？所謂：「大兵之後、必有凶年、」眞偉的現在又來個證明嗎？

我們故鄉的田地祚罰又怕旱、一年不收、生活即成問題、而是完全絕子完來是照濕的、並且不祇一方面、其他無須細的花項不知有多少、反正有要錢的、賣了孩子也得拿、再加上「人類置錢」——那惡、那簡直是逼人死的年頭！

眼睜睁地自已的田園變了、拿花項、顧人頭……富的變窮了、窮的去討飯、或者（窮的變富了、可是怪稀少的）（那種苦味兒說多麼苦有多麼苦！

要想搬家談何容易：有的身份不够、經濟成問題、有的萬貫家產難割難捨、破家值萬貫、一草一木也是錢換了來的！

如眞要搬、除非把地賣了、不然地租等於零、家裡的亂七八糟的東西雖不值錢、不値錢也不給你留着、……

嗚呼！我的故鄉！使我痛苦以致流了淚的故鄉！

老天！上帝！（？？）你大發慈悲吧風調雨順的來上兩年、也讓鄉人農夫透一口氣。

### 怎樣免去社會爭端　行事當如作廚子

——成人——

假使有人這樣來問我：「人要免去這個人的你爭我奪、改作一團和氣、要怎樣的行事做成？」那我可以毫不遲疑的說：「行事當如廚子」諒予不信、我可以詳解一番。

社會本來是大自然的、在大自然裡、到處是充滿着和氣象的、苦不是有人們在裡邊捉弄着的話、惟因着人們的只爲自己設想、不顧旁人的如何、暗地裡就有了勾心鬥角的情形了、彼此間一走極端、說不定勾心鬥角之不足、還許演起全武行來呢、干戈相見、一決勝負、到底看着那死誰手、勝者固然是得意了、敗的呢？其將何以堪、要是在這事情剛要發端的時候、雙方彼此的爲對方去設想、爭者不足、讓着有餘、彼此間一讓步、立刻的就能將緊張到了萬分的空氣、轉於平和、不僅演不成全武行、又可以說是連勾心鬥角都用不着然而、這樣調處爲旁人設想的人、在當今之世裡、將那裡去找、那裡去尋、細碎計起來、只有當廚子的。

無論是多們講仁義道德的人、莫不是先爲自己打算！——怎樣合適、怎樣才合個人的意見、以着自己的意見去行事、因着無論是多們有公德的事、在受之者人類之不齊的關係、在受之者、也難免感到有不合拍的、這個感到不合拍的人、爲了爲自己設想起見、找別扭那麼您所行的縱然是好事、也說不定感到此路不通呢、您甚要是非打倒您的目的不可的話、那您倆不會不由勾心鬥角而打起來這個完全是由了自己太主見的緣故、旣此、還是那句話、社會的不是一團和氣、完全是由於各個人們的主見太重了、自己不主成見的人、總招不使對方反駁、當厨子就是這樣的行事、別看着他對於各種菜蔬的滋味、管操着酸甜苦辣鹹的大權、可是他絕不以自己的意見爲準繩、您嫌即酸、欲醃即鹹、他是只以吃這菜的人的意見爲意見、吃這菜的人說是鹹着一點他方決定是多加一點醋、無論是何、總以適於吃者之口味爲準據、像這樣的人、還能招來人們的反駁麼？

世界上的人、要是個個的用心行事、都跟廚子們的！去那麼應付對方、相信社會間的爭去許多爭端啊！

趙太爺跳過去、給了他一個嘴巴。

### 阿Q畫傳（七）

士奇

阿Q然常優勝、却直待蒙趙太爺打他嘴巴之後、這才出了名。……那是趙太爺的兒子進了秀才的時候、鑼聲鏜鏜的報到村裡來、阿Q正喝了兩碗黃酒、便手舞足蹈的說、這於他也很光采、因爲他和趙太爺原來是本家、細細的排起來他還比秀才長三輩呢。其時幾個旁聽人倒也肅然的有些起敬了。那知道第二天、地保便叫阿Q到趙太爺家裡去：太爺一見、滿臉濺朱、喝道：「阿Q你這渾小子！你說我是你的本家麼？」阿Q不開口。趙太爺愈看愈生氣了、搶進幾步說：「你敢胡說！我怎麼會有你這樣的本家？你姓趙麼？」阿Q不開口、想往後退了；趙太爺跳過去、給了他一個嘴巴。「你怎麼會姓趙！——你那裡配姓趙！」……

### 民初軼事　打「白狼」

鳳飛

當幼時、嘗聞父老言：白狼猖獗之事、彼時在鄙鄉（道口鎮）一帶：街談巷議、滿城風雨：眞所謂人人談虎色變、一夕數驚也！人言白狼者乃清末民初間一流寇耳、其所經處多在寶豐及交界、以及太行山脈附近各縣、清政府會派老護軍（建國義軍）、姜桂題（即姜毅子）及其他諸統領（司令）追剿、後白狼竄入陝甘、不知所終、僅當時新聞紙不甚發達、又缺乏詳細記載、僅以人傳言、故人人言殊、紛紛不一、然在政府公文檔案上、總有較詳之卷宗？余按白狼、其人姓白名良字朗齋、河南省南陽縣人、爲米綫中某類武舉、家富有、爲人慷慨仗義、後因庚子賠款、該縣知事奉命攤捐甚巨、白毅召至縣署、縣知事陽嘉、謂白屬豪戶、令捐巨欵、白不允、（？）即命白暗總田賦移款革職、限期三日、白憤允。返宅後、連日整理財產等項、佈置就緒、於第二日夜間祕密出逃、臨行時、攜帶現金契約資團赴滬、抵滬後暫寄居友處、白變身東渡日本、留學士官學校；迄中山先生等人、在友邦成立興中會、倡言革命、白即加入該會、後因行爲過激、不會汪大燮公使之勸導、並將汪殺留學生監都毆傷、旋被友邦官憲驅逐回國；白潛至豫西南、招集流氓、提倡革命；後竄擾各處、遂成流寇、世人稱爲白狼兵、此即「打白狼」之軼事也！

### 郵

猝夢先生：前蒙惠書、莫名欣感、今赴京否？乞賜教；寄濟南緯六路緯二路東小公和街十四號爲荷！　諸春亭

樂辛兄：函悉、篇稿亦收到、因忙未覆、爾稿當轉「大風」、請勿念。　（歐帆）


奇異

隆重貢獻　偉大發明

# 奇異兩用筆

以簇新的姿態出現！

謹向各界行處女禮！

出立保單永遠保用免費修理

簡易說明　以最新型眞空管鋼筆一枝上下裝置兩個筆尖儲以紅藍墨水同時自由揮寫兩個白金筆尖一粗一細隨意使用洵現代文具界唯一奇異大貢獻發售伊始爰爲說明

注意贈品　凡購奇異兩用筆一枝或以及任何金筆一枝奉贈新毛筆二枝一律再贈本牌墨水一瓶

一筆兩尖一粗一細　一筆能寫兩色字體　奇異發明大衆稱便　歡迎各界參觀比較

特點　新型筆管裔皇富麗　白金筆尖柔軟無比　儲墨水量足抵兩倍　堅固耐用售價特廉

構造之妙　不可思議

原價每枝二十元　特價每枝祇售十二元

新型派拉蒙金筆每枝十二元　特種派拉蒙特價每枝七元　甲種派拉蒙特價每枝五元　乙種派拉蒙金筆每枝三元

派拉蒙金筆　各級學校一律採用

萬年毛筆　即自來墨毛筆　特種每枝四元　甲種一元五角

青島 美利時行　青島北京路中華棧內　支行日租界旭街北口路東　總行法界馬家口通順棧內　外埠郵購寄費每枝另加五角

各地分行　北京　濟南　太原　保定　唐山　周口　天津　德州　濟寧　金鄉　泰安　徐州　石家莊　青島　…



營業科目

一、雜貨掇品　砂糖、木材、啤酒、洋紙、膠皮鞋、毛領、毛織品、煙草、膠皮、綿製品、海產物、鹽、牛肉、諸纖類食料品、膠皮車胎、染料、工業藥品、工業原料及其他雜品。

一、機器五金掇品　電氣、紡織、礦山、鐵道用諸機器品及附屬品材料、鐵管、小野田洋灰、各種建築材料。

一、土產掇品　落花生、生油、生餅、肥料、小麥、麵粉、米、棉子、獸皮及他雜粮。

一、當灰掇品　當灰、礦油類。

一、水災海上保險代理店

一、海火事業

本店　東京市日本橋區室町二丁目一番地

支店、出張所　倫敦、漢堡、巴黎、紐約、桑港、西雅圖、孟買、唐地、甲古他、閩貢、蘇拉巴亞、蘇馬拉、巴打畢亞、盤谷、新嘉坡、斯士寧、買路齊路、馬尼拉、先布、香港、西貢、廣東、漢口、長沙、上海、煙台、天津、北京、大連、安東縣、牛莊、奉天、新京、哈爾濱、京城、仁川、釜山、平壤、臺北、高雄、其他海外及日本各重要都市。

三井物產株式會社　青島支店

| 電話 | |
|---|---|
| 支店長室 | 二四八六 |
| 庶務 | 五一六二 |
| 雜貨 | 一五三一 |
| 機械五金 | 一五四一 |
| 土產 | 一九四四 |
| 石灰 | 二八九一 |
| 船舶受渡 | 五一六三 |
| | 二四五九 |
| 保險 | 三六六四 |
| 凡納 | 二〇四五 |
| 勘定 | 二五七二 |



萬寶晶石眼鏡店

久駐嶗山採辦晶石　電机割磨各式眼鏡　出品精良定價特廉　信用昭著遐邇咸知　外埠函購惠款即寄

青島　河北路二十九號　北京路口天津路轉角



港粵滬

註冊商標

天喜堂

藥力偉大　婦女信譽

專治經病白帶不孕等症　四十餘年獨沽一味

老牌調經丸

青島代理　玉春號　長春堂　廣濟堂　合和棧　神州藥房　廣東藥房　膠東藥房　生生堂　同濟藥房　華民　同聚茂　華新藥房　中國藥房　天合堂　中西藥房　漢美藥房　金星藥房　達美藥房　永壽藥房　宏濟藥房　廣東藥房　南洋藥房　光華藥房　新民藥房　濟南藥房

青島濟南總經理　廣東藥品商店



# 張萬年大夫花柳淋病

特備近代科學化各種電器醫械　採取世界最新技術　選用歐美名廠特效藥　並專治一般屢治不愈棘難之症　絕對負責　確保斷根

確具把握　負責根治

歷十五年以上臨床經驗　爲各界社會解除切膚痛苦

花柳病分四個病源、在不潔交合時染得何種病源、即發何種病症▲四個病源即梅毒、（蒼白螺旋菌）白濁（淋雙球菌）軟性下疳（杜克萊氏桿菌）腹股淋巴肉芽腫（病源尚未發現也）、▲目前對四種花柳病之治療、均已有進步醫術、且大致均亦發明有對症之特效藥、是故、在不幸染患性病者、要應早求得可靠之醫師診療、以期斷根、▲鄙人行道十五年以上、專科淋病花柳、臨診頗有心得、各處一經有特效治劑及進步的醫療器械發明、大都儘先委託試用、… 尤以一般屢治不愈之慢頑症狀、確有絕對把握可以保證在最短期間內連根斷根。

花柳病一般症狀及療法

[illegible]

花柳病者須注意的變化

[illegible]

如何方能治愈頑固各症

[illegible]

總批發

國產淋敵丸　犀黃清血丸　魚便消囱丸　痔漏化管丸　每盒定價三元

補腎黑牛丸　每盒定價三元

各大藥房均有代售

一盒除根　確具把握　張萬年大夫

一掃光藥膏　主治乾濕膿疥頑癬一切皮膚搔搓

六〇六藥膏

一掃光藥水

全治水　患處立效

全治膏　主治風寒麻木四肢筋骨疼痛扭氣偏墜跌打損傷貼患處立刻見效



呢絨綿花布　包作各官署各團體各學校制服等項

青島被服工廠

青島河南路二號　電話（二）四五八八號　營業所電話（二）四九三九號



感謝國醫張百效大夫

鄙人向病眼疾腎虧等症、經多醫診治、施行多次薰洗、或配丹丸、根本治療、施行手術、飲食減少、令人莫明其妙、… 延請張百效大夫、即請其診治、… 而精神大振、是以將診治經過、…張大夫之厚德、… 諸張大夫診斷、可速請張大夫診治者也。

診病時間　出門診上午十時至下午二時　門診下午三時至六時　診費五元　出診加倍

張大夫寓觀海一路十二號



小兒聖藥

李琴圃福幼餅

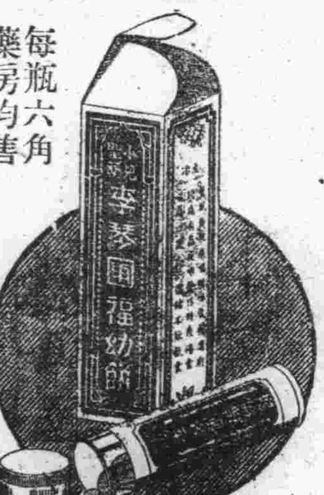

擅治小兒食積腹痛面黃少食發熱咳嗽嘔吐嘔痢等症

每瓶六角　藥房均售

琴圃兒科醫院發行　吳縣一路九號　電話二四四七六號

# 教學漫談

凡是對於教學稍有研究者、就會知道它、絕不是像我們一般人所想像的那樣簡易、畢竟現在我國對教學有研究的能真正認識它的、所佔的百分比、還是太少、不然何以社會上依然流行着凡受有教育者即能教學的謬論、來懷疑我們的教育不能日趨猛進、要想革新教學、非把這種錯誤的觀念糾正過來不可。

現在我們可以隨時隨地親眼目睹那些、對教學無研究的教師皆失敗情形、他們如果發見不能應付作業的學生便把他叫到面前、嚴厲聲色的大加其斥責訓誡、時而冷笑熱諷、甚至當着全教室的學生面前、竭力暴露他的弱點、這種非理的訓教、試問有何效果之可言、乾脆講一句、還談何效果、這樣對兒童只能養生不良的影響、非但使之失掉自尊心、而要形成他的自卑心、其一生前途、抑或葬送在他們之手、我們實在為這般兒童們惋惜、他們為什麼這樣不幸運、竟遭遇若此。

學生不能完成作業為教師發覺、即嚴加責斥、這樣並不能表現教師對學生關心負責、教師見學生犯了過、宜心平氣和、言和色怡、詳為剖解其之原委、且回證其過錯、則學生必心悅誠服、痛悔前非、誠如是、則師生間之感情、非徒不能疏遠、且愈來愈密切、以情感教化學生、比任何手段都有效、為教師者、不可不留意於斯焉。

教師要想教學順利、第一須了解兒童、要知我們教學的對像就是兒童、我們預備的教材深淺繁簡、都該適合兒童的教育程度、與他們的感受力、因為經濟及師資的關係、現在我國不論都市與鄉村、仍多施行單級教學、但我們做教師的、亦應該設法顧及兒童的個別差異情形、以適應他們個別的興味與能力、故教師對教學法、不能不研究、即使有研究、亦需活用、因人實施、方能發揮教學的果效。

# 四星期來的本園地

編者

四星期來的本園地、由男女同學的熱心來愛護來修整居然有了今日的好現象、這不能否認男女同學的努力和熱誠了！我們不客氣的說在四星期之前本園地是早顯出一種將要憔容不振的情況、而僅為寥寥幾位男同學的御用地、女同學是半點聲響也不發——當然更談不到同言了——沉在寂默中。現在大家是都被驚醒振起。或是提出某種問題來供大家討論、或是發表暢所、助議……等作品、這在都是證明大家還是青年、有為的青年人、是公共種的愛護的青年人、我至誠且殷地希望我們青年人努力始終到底、探尋「光明」「成功」的鵠的、發揮個人的貪求與力量、這樣青年人的前程將永遠的照明安平！

在這四星期中的作品按「質」與「量」的雙方面來說都很滿足、所以在我個人感到滿足欣幸的情緒下不願意來談一下這些誠懇的作品。

樹立君的「我們要合作」、惠之君的「致男女同學」、殿城君的「大家努力來建設這美滿的園地」、雲英的「我們要努力」、江明艷「我們應當怎樣利用暑假中最後的五天？」及石濂臨君「供獻給男女同學們」、等篇、都充滿了真誠的意思和希望、以及明確的指導方法、當我們讀時心中不免起來敬讓從的心思、可是當讀後我們同味起來很有價值、對我們也有許多的幫助和快慰、篇篇都作了我們同學的明燈南針。

關於介紹學校及同學的作品方面來說也不少、計有、達鶴的「興亞新聞」月余介紹女文德中」木冰君之「膠中補習班成立」、蓁頤馨之「介紹市中夜間中學」富郁的同學介紹……對我們有很好的深切印象、使我們明瞭學校的現況與設施、這都是盼望的作品、現在也居然實現了！

關於生活方面的文字有：于蘭芳的「片斷的生活」、日記滿載」胡蓁之「露營生活的回憶」蕭帆：「生活之一頁」都很扣合的發表了個人生活的實錄、這不是很難得的作品？

其次尚有許多珍貴的作品、都是富有價值且對同學們有絕大的利益和指示：林君：「有憑於圖書館」蘇少穎：「收回成心」田巡甚：「陶時掏佩腳」徐健輝：「讀書的目的」孫德興：「是我後感」苦雷：「學期開始是我們努力的機會」、同學們都應在課餘之暇多讀上幾遍、決不會吃虧的、尤其在男女同學生的讀物是很缺乏、我們就須以「我們的園地學生生活」來作精神的寄託、在作品就是我們的精神之食糧。請大家記這二句話罷！

結尾——我還有幾句話要來送給大家、做為送給努力的男女同學們的禮品罷：努力、苦幹！向前……我的禮品還不是這個、這此我們同學們應記億的很深很自信前進了！不

真誠、而萬不要在嘲弄諷罵、許大的成份來充在作品中、再還我必要求敬地希望前在本刊會終當發表文章的同學來多多發表作品、不要消極下去、更希望各小學的同學的作品、來發你們天真的言論、記錄下你們活潑的日常生活、這是我們同學們所期盼着欣讀的文章啊！

現在正是秋高氣爽的佳季節、我們自己的事——應愛護發展大家共讀的本園地、我們也不應袖手旁觀！記住！青年人只有努力自己開一條路可以走通、前只成功！

# 獻給我底摯友

文德 戴少穎

我從來不會相信『宿命』一說、然而、我今天卻信到了。

當我坐在寫字台前、正想安心做功課的時候、突然、我的左肩被一種東西抓住了、啊、他還是一本書、是在我的寫字台上的一本書、翻開外、是書中關着、我見它翻開着、一直停下着去、直到這故事的結束。

故事是這樣的：有一天、一把格達城的一位官員往漢要旅行、在路上遇見瘟疫、很客氣的向着他所往的城走去、他不禁有點鬪懼起來『你今日這樣忙、是要到什麼地方啊！』他問瘟疫、「我今日要趕到巴格達城、三天之內、我必須取五千人的性命」、瘟疫說完便很快的走了。

半個月以後、這位官員回到他的城來發現他的城裡死了五萬人他很生氣、兩個月以後、他又在路上遇見了瘟疫、他毫不留情的責備它不該失信、說是殺五千人、到殺了五萬人、然而瘟疫說：「我實在只殺了五千人、連一千都不多、其餘死去的四萬五千人都是驚死的啊！」

後面接着說：「……這但瘟疫流行時是這樣呢、就是在平常的日子、不也是存着種種恐嚇？有人沒想着什麼可怕的事也許要來到、以至憂慮煩惱、因為他們這樣驚嚇恐懼、所以心中充滿了痛苦煩惱、身體的康健並帶着也受了損害、……」

由此、使我想起了我的一位朋友、記得在一齊時他常向我述苦說、他的生活是那樣的苦悶、沒有人能夠了解他……不然、就是他的兄嫂對他又有了意見、或是那一位同學譏諷了他……在娛樂的時候旅行中、他往往會記掛着他的化學和代數、他看見鮮花的凋謝、會感到人的老死、想看光明的太陽、却會想用陰黯的天氣來……「一」、舉凡家庭內、外、若小至一事一物都足以引起他的憂思、他一開口便說世界是多麼的黑暗、社會是多麼的黑暗、他認為自己是如此的不幸、終日為煩憂所纏縛、他索寡我、更戲弄別人、因為他只看見自己一年到頭厭惡悲觀的譏笑者。

他祇以自己的前途憂心、他怕走入社會、因為社會裏充滿着許多人會欺侮他、他感到他這個寄人籬下的生活需得夠了、他不願再依賴別人、他想自立、却又担憂着自己立不起來、……因此、什麼都有他憂心的必要、他是個十分不滿於現實的人、他又是個十分傷感的人、因此他事事要擔心、事事煩惱。

其實這些似乎有點過分的憂慮、可以說多是不必要的、正像巴格達城的人民、在死亡的五萬人中、其實、只有五千人是真正染疫死亡的、其餘的四萬五千人是死得多麼冤枉！他們因了怕病於死亡、而驚慌、憂心、以至於死亡、正如我的朋友、因了怕自己沒有能力、進入社會必將受苦、而自苦惱、因了怕別人欺侮、使自己吃虧、而自憂心、使自己的康健損於無形之中、而吃了大虧……

我的朋友！你該相想這是一件多麼不夠本的啊！雖然我不能强你學我這樣的不知憂苦、然而、我却希望你把這些多餘的不必要的憂慮除去。

我並不是說、你該一切都不必注意、不必操心、像痲腦簡單的人一樣、以為、因此會有煩惱和恐怕。

固然、一個人不可以不擔心自己的事、我們不可不想法以應付我們的環境、我們希望不吃虧、我們更不願麻木自己以被他人任意的擺佈、但是、我要問你、像這樣的終日對着一些憂愁而不能解的事情空自煩惱、又有什麼用呢？

你是青樣太不自私、你把世界上的一切痛苦、危險都總攬在一處、放在自己的肩上、和心中、正是：「你本來可以過着很舒適的日子、但如今却使自己的生活裏充滿了苦惱」。

朋友、我只為你的生活應該改變、首先你不可如此的多慮、在你的工作之餘暇裡、在可能範圍以內、你應該努力尋找你的快樂、朋友！希望你丟掉了煩惱、抓住你的「青島」、在快樂的園中享受你的果子吧！

# 學生生活

# 軍校生活的初試

軍校 高思安

離別了山明水秀、偉麗堂皇的青島市、將近一月、無日不在懷念中、那裏有甜蜜家鄉、親愛的同學、使我不能忘懷故鄉的情景和消息、那只我隨身的伴侶——新民報

嘆慕文學的我、久想在貴報的空白裏、貢獻給親愛的同學們、一點興奮劑、但每日在想家之前、這充分的熱血、變成了泡影、終久使這希望的人、淪落成失望的徬徨者、這次不知用了多大的力量、這初次的投稿、並不明白從什麼地方說起、又何況是那所謂文藝作品呢？那是更談不到、只有細細一段、來珍藏嚴關、這一篇、是把我們的軍人生活、來告訴親愛老同學們和讀者們、

霹靂般的快、剎那間又是集合號、如此過着這不個們的生活、是一時一刻不容你隨便的、這一日的時光、就像蝸蝓渡江過山似的、難過至極。

夜深了、秋風吹透了我內心的悲哀、這時全班同學、都已入睡、起始作他們甜蜜的夢、只有我自己孤獨的坐在宿舍的走廊下、凝望那天邊的烏雲、大地上瀰漫着令人生怕、只有那牆角的秋蟲、奏着和我同情的音樂。

光明來了暗淡的月從東南角上、探頭探腦的、昇了起來、照在了大地、好像鋪上一層細細的白霜、這存下來的餘光、只對我發笑、大概是在打我的人生的睡迷吧？這時我的思潮、重積於內心、思想起我的將來、前途的命光、是不是能夠像月亮一樣發出一條條的光來、否則永久是苦腦可恨和沒有光明幸福、這時我的心就像暴炸而湧騰起來了。

再一轉念廢然是批中的應士、將來或可以少成多、造成一座高大的土山、也未可知、總之、自希望是茫茫的、然而在生命上、還有一線希望忍苦耐勞、不怕吃苦的精神、不怕目前一切的困難、努力去辟、就有光明的一天、「上天不辜有心人」這是我自己之心、將來在這嚴肅的隊伍中努力進希望我的老同學們啊！

來表一衷同情的血淚。

天將黎明、擺脫黑暗的夢、睜開朦朧的睡眼、勉強起來、在五分鐘的工夫裏、整理完了雜項內務、重振精神、走向那廣漠的大操場、沐暴炸的日光、射在了大地、好像是將這一群浸在操場裡、做劇烈運動的人、逐漸起來的、全身失去知覺、頭暈眼花、立時覺得天地旋轉、幾有昏倒之勢、如此下去、只有皮膚晒得堅而黑、微衍疼痛、每天日光下的幾小時操練、都在盼望着早些完操、可是無限的時間、永不受摺揮、好像被什麼東西定在空中、一動也不動、好容易盼到休息的時間、才一鬆的

# 關于「徵友運動」的商榷

## —寫在「徵友運動」實踐以前—

樹守

在這兒、我們又看到「徵友運動」的呼聲了。

但是、你不要忽視它、你更不要只帶色彩的眼鏡、去品評它、你也不要以其他各雜誌報導對它所熱烈起來的靈緊而悲觀於它的前途、你需要站在客觀的旁觀的立場去深切的研求它本質的意義。

打開天窗說亮話、我們不著把一「徵友運動」、搞到無實裡去、但是在我們偏頗的論說它是無意義、固然、它的成績決得不到「是一番斑斑有利的大事業」的讚譽（也許、我們要因為它是有意識的而不敢接受）、但、也決不能當作的陷入一無謂之舉……之識、我們應備的青島市中的學校之間、該有着隔膜嗎？我們任何學校中的同學的組織之間、也該讓着隔膜嗎？……

我們既要我們是在於一個大學校中的同學、讓我們攜手地種慢的携起手來、充溢着心坎裡是偉大的友情！

同學們！如果你不是一位個性怪僻孤獨的人、你必然能於你的周圍看出一群活潑的朋友吧？他們、會看從着你的上進、他們、會監視着你的行為、使你走向正當的作人的路。

縱然、你不會感於這種偉大的「運動」、但、你決不要以含有某種成分的眼光來審潛了它的偉大、你用不着謬論道般的「寒心」、事情沒有那麼嚴重！如果、你肯相起信念的責任而積極地幹下去、我相信、這種運動、非但會減少了許多陰影、

這、也難怪於一般人的畏懼、雖然、我們中學生之中很少有非無主與們的份子、但除了防於萬一、還得很恰當的選擇

章加一番讚揚的干大。

現時、「徵友運動」雜誌是風聞在酒門個本徵、而友、有一節友運動」的發起、並且、有「徵友名集」的出版；一六九期、也有與「徵友運動」一件實相同的「六號信徵」的出現、成績都堪羅想當的不錯、固或其中也有一些無聊之徒妄然以「徵友發起」的名目、名正言順的來撫騙人「徵友」一之列、這、種種、我希望不要在我們青島的學生中（中學生也許不至於有有類似到那種地步者）、縱然不會有、我相信也不會懶惰逃；

笑話的、是一般女同學竟確讀到一本雜誌如「學生」、既參加了「徵友運動」、不但其目的是在活了「徵友」、如果是名符其實的來幹做的、為什麼又怕與「徵」者友而達到目的呢？

其實、一般年輕同學、亦不至於「如係女性、則一呼百諾、馬上來函禮如雪片」、這話不見得吧？如果女同學能像男同學一樣的熱烈參加、縱然有抱有某種野心的人、他也不能換倆去「諾」吧！總之、問題之癥結還在於女同學太多顧慮、而未充分的表現她們女子柔軟的個性。……這話並不是輕視女性吧？

也有人把這個罪名又從「合作」的問題加上了男同學的身上、說什麼：「有幾位女同學的稿子除去描寫風花雪月的身邊瑣事沒有膽到攻擊外、筆支略一涉及理論之問題、男同學的論事紛紛展開了好意、惡意的批評……」這話對了、

因為我愛「學生生活」這一方小小的園地、所以這每一星期的它、我永遠是愛不釋手的再三溜者、當然、對於這而每一篇文章我都有着很深刻的印象、但是、以我的記憶、並不會記得哪一位女同學的那一篇文章、會遭到了什麼「一好意、一惡意的批評」、並且是一經紛紛然見到有些同見解之相歧而引起的論爭、但我相信男同學的「論事」者、也決沒有含有什麼「監視」的意思、雖說本刊上經少女同學的稿子、但僅是「經少」而非「經無」、不用說多、就以這一點「經少」之數、而男同學如果是「紛紛」攻擊、那末一塊小地方還容其他的文章嗎？——恐怕女同學除了「涉及理論」而唯一會作的、「描寫風花雪月的身邊瑣事」的文章、也將沒有地盤和容了。

但是、相反的、如果同學們不大健康的話、總還應得在過去、會有過什麼「星月」的文章、以及寫了「現代的男學生」之後而又寫了「掬歡」的事情發生、這一來可更大差了、男學生我們沒有抓住去年樣有野心的嫌疑異性的文章的最洩實據、然而、以上所提到的文章如果同學們沒有漏讀的話、也無需乎我來勞明來批評了。……

我說了這些、只是盼了許多同學們從女同學的什麼「一點潮」、當然、「徵友運動」、我相信也決不會累得女同學被到「一些」「雪片」但的來函吧？

再說在這種運動之前、參加者還有幾點需要注意的、這、在『吾友』第七十六期中、確光君在『給吾友「徵友信集」中的作家們』一文裡說：

一、友誼間信件、應當寫得簡坦白一點。

二、總要為對方、抱着要人亦自愛的立場寫寫！

三、友誼間最大的原碍是互相猜疑、是小的倩懷是濫於引友於是洗的人物。

是的、我們也要切實的懍守這三點、因為我們是以真誠、熱情去徵友、去認識同學、當然、對於自已的人格的要青島市的同學我們坦白了不論、文過是只是說自己所好高與友的只要的即可、不需要一切虛構文章的勞叨累贅。

我們不當要有目的不純正的人來參加！

凡我們一般的有益同學、的目的同學、我們要大同學一起的參加！

如果同學們徵應的於東位同學之讀友呢？當時、是否能夠這第一封陌生的信的責任、當然是本組的名組者先生所要求不容當的事情了、不過、如果每一個人參加「徵友運動」的同學都能根據（什麼目的）、的嚴肅的建議來進行這一種方法、當然還要一番任、因為要遵守的使這種「徵友運動」實現、具着實了這種一大篇、這是除了因佔有過多篇幅而歡迎外、還希望請位朋友注意一下。


## 痰喘咳嗽一服除根

本藥尚治無論如何難症之痰喘咳嗽、亦必使其除根、誠名藥也。原料係以高貴藥材所配製、基於學理、以東西兩洋醫術之最高技術、而精製綜合之藥也、故不特苦於長年慢性痰喘咳嗽等病者、服之自奏神效、即急性之目下患病中者、祈購買服用一服立刻便可除根、決無變成肺炎、肋膜炎、肺結核等惡症之虞、是以博得佳譽。

注冊商標

## 龍角散

患左列病狀者、即祈服用之

龍角散適應病症

（痰咳）凡痰不化咳嗽不止之人
（喘嗽）凡痰咳喘呼吸困難之人
（頭咳）凡咳嗽頭痛不能安眠之人
（流感）凡因流行感冒患咳症之人
（肺勞）凡肺患虛弱咳嗽無力之人
（衛血）凡痰有臭氣時帶血絲之人
（失音）凡聲音嘶啞喉嚨痛之人
（老人）凡老衰或病後之虛勞咳嗽
（小兒）凡小兒之百日咳及感冒咳嗽

又其他呼吸器官疾患之痰咳嗽、亦能巧妙退治、無論如何之難症、若能繼續服用一二星期、必能痊癒、確保健康者之幸福云。

龍角散既為純良藥質之配劑故雖少量亦奏効果且香味尤非常爽快故雖病人幼童嫌藥之人亦極樂服用也。

價
四日分 五角正
八日分 八角四分
十八日分 壹元七角
四十日分 三元三角七分
六十五日分 五元一角六分

總舖 東京市神田區豐島町 株式會社 藤井得三郎商店

全國藥房均有出售

操勞過度時之 眩暈・偏頭痛
睡眠不足者之 頭痛・頭重
旅行及其他熱鬧場中之 眩暈等
如此頭痛眩暈之時、請服奏効迅速而作用持久之最新頭痛藥片舒服靈。

## 舒服靈

【包裝】四片 八片 二〇片 五〇片 一〇〇片

各大藥房均有經售

株式會社 武田長兵衛商店

本店 日本大阪市東區道修町
天津日租界旭街
北京崇文門內大街
青島莒縣路一號

總行 天津辦事處 北京辦事處 青島辦事處

41(5)130

## 世界金筆展覽會

就是不買也要看看

●各國名廠金筆搜羅完備花色五百種完全陳列琳瑯奪目貨美價廉全國無二家●

牌子真正 定價便宜 高級底級 枝枝受使

價目 自六角起至二百餘元止、遂客心意買多少、有多少錢的：

牌號 派克 瓦特門 雅士 大業 大用 金星 愛國 國權 福特 拜加羅得 支哥 雙手 明星 萬年 航空 安利度 謝拉 亞亞 新民 金細槍

外埠函購外加寄費五角合購三支寄費免收空函不付郵票一概不收

## 張寶子金筆部青島分行

天津路十六號東大藥房內電話二六六〇九號

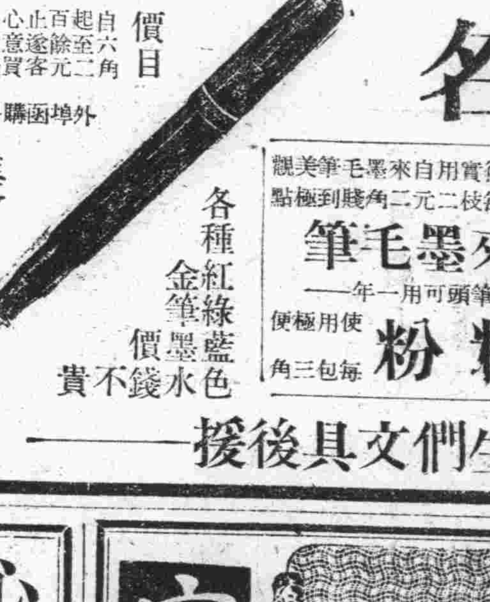

各種金筆 紅綠藍色墨水 價錢不貴

分行 總號濟南商埠張寶子金筆部、徐州公安街口張寶子金筆部、濟南西關普利街萬利西藥行。

代理 濰縣東門大街聚成、益都城內新民大街益和商店、濟南西門大街特約代理店老同濟堂。

立單保用 免費修理

當日可取 不取分文

電刻姓名

上海名廠定製完全改良後實用自來墨毛筆美觀 受使堪稱文房精品特價每枝二元二角賤到極點

張寶子自來墨毛筆
——電木桿極品猿毫筆頭可用一年——

張寶子新發明精製 墨精粉 每包三角 使用極便

是全國學生們文具後援——

## 國際運輸株式會社青島支店

營業科目
辦理海陸轉運事業、倉庫營業。報關代辦、包裝部。運搬貨物等事、總經理水、保險一切事宜、關於直接或運輸資金之墊付

本社 大連
支店 營業所 山東路一八三號
日滿各主要地及膠濟。津浦。東漢。京包。北寧。各主要站

電話 代表電話 二一八一九
陸運係 二一八四三
海運係 二四三三七
輸入係 二二九七六
勞務係 二八六六
青站荷扱所 二七四〇
埠頭荷扱所 三六二七

## 小兒瀉痢丹

救急扶危 止瀉良藥 每盒內裝六包定價一元每包二角歡迎同行批發

小兒臟胃嬌嫩過飽易傷稍有積滯或感冒風寒多食生冷瓜菓等類郎易發生腹瀉腸鳴肚痛發熱等症不早診治或治療不得其法小兒郎成痢疾或生虛脫等危症可不懼哉本廠配製此丹為小兒瀉痢唯一良藥性質和平以健脾開胃為主藥增加小兒消化確能促進一抵抗疾病則疾病自除身體自必強健且藥力純良自然機能佐使得宜故能以最和平之藥驅除品之猛烈之病不含猛烈乃小兒止瀉健脾之經驗良方也香港華西大藥廠出品

青島山東路二七九 電話二一〇七九 廣東藥品商店總經理 各大藥房均售

## 山誠眼鏡老店

諸君欲購真正嶗山紫墨水晶石眼鏡 請至

專採嶗山晶石 自設電機工廠 營業四十餘載 聲譽中外馳名 出品精良 定價低廉 堪稱華北唯一

青島即墨路五十五號 電話二一五六〇三

## 三便保腎丸

買一盒送一盒

諺云人非草木孰能無情倘因幼年早婚房事過度或素日手淫以致腎經虧虛精水枯絕因成陽萎不舉之象或見色流精甫交即洩夢遺滑精等症非但愛情漸次疏遠子嗣絕望而終恐不能延年益壽也敝社聘請醫師檢查症據經驗發明此丸以治上述各症確有萬分把握曾經山衛生局化驗給照特許行銷性平不燥不熱功能益精補腎安神志壯氣血滋陰補腎水固精髓壯陽助氣能使陰莖強大堅實有力精能遠射種子並能增加夫妻美滿愛情每盒一元五角每三盒為一料四元兩料七元茲為普救患者廣濟世人特別提倡起見不顧血本大犧牲凡買一盒另送一盒買一料送一料唐山大福堂老藥店啓

青島山東路金星大藥房 濟南三馬路大同志商店

## 心胃氣痛 偏墜疝氣 耳鳴耳聾 鼠瘡瘰癧

（心胃氣痛靈）專治多年心口痛以及肝氣不舒等症服後其功立時止痛確保永遠斷根每盒一元大盒二元

（七疝斷根丸）專治偏墜疝氣小腸串疼腎子腫疼或偏墜等症一盒保愈每盒洋一元五角

（耳聾立聰丸）專治耳鳴耳聾耳痒耳內流水等症服此丸立見特效輕症一盒重症三盒除根每盒洋二元

（乾坤瘰癧丸）專治鼠瘡瘰癧服後立效永保除根每盒五元隨藥奉送化堅膏一張

青島太和春老藥房獨家經售 小港關後亚鄉路二十一號

## 宏興鷓鴣菜

小孩瘦弱 須服

鷓鴣菜能補兒童身體兼有開胃除病之效瘦弱者服之轉為肥壯

青島北京路山東路天合益大藥房經理

## 電氣專家

新到大批歐美電機 兼包一切電氣工程

批發零售安裝修理 價格公道歡迎惠顧

凡貴廠電機發生障礙時請速電告敝號當立卽派員前往檢查概不收費決不食言

青島復興電業謹啓 濟寧路五十八號 電話二四六八八 電報掛號七一九三

## 三菱公司

營業科目
花生米 花生油 花生餅 棉花子 小麥 麵粉
學肥料 煤炭 玻璃 白糖 海產物 化學工業藥品 染料
色紡績 諸機器及各種機器 小型汽車 紡織
電線各種金屬 棉布 人造絲 顏料 汽車皮帶
月星牌皮鞋 其他各種雜貨
三菱海上火災保險會社代理店

電話代表 二局 八〇二〇一
直通電話 營業所 二四六六二 總務 二一〇九 燃料 二二六五 館陶路 三三〇四 油槽 三二四三 綿業 二二九七 販賣房 二四七二 肥料 二四六九

夜間、休日、宿直、（1）八二〇一

## 精神戒煙

照常吸烟 見烟自煩 三日見效 十天斷癮

○廣告欺人 ○大誅地滅 ○限期戒絕 ○保無痛苦

本品已經呈請中央禁煙委員會及衛生署化驗准予戒烟片紅丸白面等癮毫不痛苦工作照常服以斷癮者已達數萬人謝函盈尺敢以歷史專賣保證其功效如有懷疑向親友中探問究竟每盒一元七角中號四元二角五大號七元六角五分十天足以斷癮△上海貴州路寧波路口濟倉大藥房總發行

青島總經理 北京路天合益藥房 電話二三八六六號 濟南張寶子藥房 膠縣宏大藥社經售

# 經濟

## 改善華北漁牧業 實施方針籌劃中 實業漁牧局積極進行

北京通訊 華北政務委員會實業總署漁牧局、自成立後、積極從事於編製各項規章、此項工作、大部完成、現已步入籌備、本於工作階段、而實施着手澈底改良華北各省之漁牧業、利用華北魯、冀、晉三省草原地帶、從事於大牧畜業、更爲謀澈底改良華北舊有牧畜捕漁方法計、將一部研究適當之方策、採用技術人員、加以改善、一部則居領導地位、從事督率工作、現在正擬發本年度漁牧工作實施方針、一俟擬妥、呈請當局核准後、即按步實行云。

## 糖類無升沉 紙張仍下降

本報特訊 本市各種砂糖交易、因站立價格已漲到高峰、故近數日來、未見續升、二十五日之砂糖市、安價依然平和、無何軒輊、至於各色紙張銷路、仍有下降情勢、市氣沉悶、不易返觀、茲錄砂糖與紙張行價如下：

△砂糖市
藏包蔗字白糖 一百五十一元
藏包本港白糖 一百二十三元
藏包本港青糖 一百〇五元
一號藏包本港冰青糖百〇九元
二號藏包本港冰青糖百〇五元
小包本港冰糖 七十元
A字粗冰糖 六十五元
二四號粗砂糖 一百三十六元
二二號粗砂糖 一百三十四元
一八號粗砂糖 一百二十五元云

△紙張市
一七灰皮紙 K大板紙 四百九十五元
一七黃皮 K大板紙 四百九十六元
中洋報紙 七十二
西洋大件報紙 四十一
西洋小件報紙 四十一元
六五裕茂大磅紙 八十
六五裕昌大磅紙 七十八元
六五吉正大磅紙 七十八元
加色硬黃紙 三十五元八角
加色表黃 四十元四十五
二兩字 太紙 六十九元
乾成京紙 六十六元
乾成元紙 六十五元
參茂昌毛邊 四十八元五角
平紙表帝紙 二十六元
提擬紙 十四 四元七角
錦譜紙 十五 二十五元八
大九寸紙 二十九元五角
綠方紙 二十四元
方磅紙 二十一元五角
[?]海紙 二十七元
林漁[?]紙 十五元云

## 本年七八兩月份 本市物價指數

本報特訊 本市日常必需食品價指數、向爲當局所注重、社會局厚生科需給股、每月均有調查統計、以資參考、茲將本年度七八兩月份物價指數、以民二十七年十二月物價爲基本數編成指數表、茲摘錄如次：

### 七月份指數

**糧食類** 一等麵粉二八一、二等麵粉三〇〇、三等麵粉三六八、一等大米三六二、二等大米四三三、小米三五八、江米三三一、包米一九三、小麥三三〇、黃豆二七五、綠豆三三〇、江豆三四七、高粱二六七、總指數三三一。

**果實類** 香蕉二一四、蘋果三〇五、西瓜一三三、總指數二〇〇。

**魚類** 加級魚一〇七、鮐刀魚一二一、黃花魚一三一、總指數一二七。

**衣料類** 棉布四〇〇、士林布四〇〇、花嗶嘰三九〇、總指數[?]。

**鷄肉類** 鷄一四〇、鷄卵一七五、猪肉三一三、牛肉一〇〇、羊肉三三六、總指數二七三。

**調味類** 豆油三三一、香油三三〇、生油三三〇、醬油三四三、糖六一九、鹽一〇〇、總指數三四五。

**燃料類** 塊煤六八、粉煤七八、煤球七一、劈柴一六三、總指數九五。

**菜蔬類** 菠菜一四八、油菜六一、芹菜四七、香菜一九一、韭菜一三、大葱一五〇、大蒜一九一、豆芽二五〇、豆腐一六〇、地豆一七一、蘿蔔一二五、總指數一四九。

### 八月份指數

**糧食類** 一等麵粉一九八、二等麵粉二六八、三等麵粉二六八、一等大米四三一、二等大米三六七、三等大米四五六、小米三一〇、江米三六九、包米一〇〇、小麥四〇〇、黃豆二七五、綠豆三三〇、江豆三三〇、高粱二四〇、總指數三三一。

**燃料類** 塊煤八三、粉煤七六、煤球七一、劈柴一六三、總指數一二〇。

**鷄肉類** 鷄一五〇、鷄卵二〇〇、猪肉三七五、牛肉三三三、羊肉三四五、總指數二八一。

**衣料類** 棉布四五〇、士林布四〇〇、花嗶嘰三九六、總指數三九九。

**魚類** 加級魚一〇七、鮐刀魚一二五、黃花魚一三六、總指數一一九。

**果實類** 香蕉三三三、蘋果三〇〇、西瓜一三三、梨一三〇、總指數二四六。

**調味類** 豆油三八九、香油三六六、生油三七九、醬油三四三、糖六九、鹽一〇〇、總指數三八四。

**菜蔬類** 菠菜四七八、油菜一二五、芹菜一〇〇、香菜三三六、韭菜一二五、大葱一六七、大蒜三二、豆芽二五〇、豆腐一六〇、地豆一七一、蘿蔔二〇〇、總指數二二七。

## 中日蒙疆經濟懇談會 下月在北京召開

北京二十六日中華社電 東亞經濟懇談會、爲商討中日蒙各關係方面當前之經濟問題、故與該懇談會華北本部連絡、定下月二十七二十八兩日假北京召開、中日蒙經濟懇談大會、該會華北本部、自接東京總會電示後、即積極着手於各項籌備工作、經多次協議結果、擬召集中國聯合準備銀行、北京市商會、華北交通公司、中日實業公司、銀行公會、三井洋行、大倉洋行、日本商工會議所、北支開發會社、各華北本部理事、及實業銀行、諸華北本部監事等、此次中日蒙經濟懇談[?]備事宜、以及會場節目等一切、以商討而利進行云。

## 生油市傾流下降 後場政拍平和尾市入鴿立 紗布市況有返醒趨勢

本報特訊 本市期現生油米銷路、邇來以外銷窒塞、洋貨滯銷織口不足之故、日趨下降、二十六日之現市油銷下、境況依然呆滯、再度惡化、趨受兩方相持之下、致未安交、現生米交易、人情無何變化、購主辦買湊動、仍成原價、過傍價十一元七三十四元、定期生油米市、以現銷退縮之故、市氣落降、頗感不安、初拍散符附勢下降、市乃傾流下降、愈演愈低、卒后爭相脫售、受戶觀望不前、以致市氣愈快、後場初拍市氣平和、左右迂迴、無何榮辱、惟尾市柔以逐疲不易、遂有納利之符啟擬十掛、逐步漲升、入於鴿立之途而收市云。

又訊 二十六日之棉紗布銷、路銷後令購進納罷經、因之市銷漸入品途、唯各價有返升之望、定期棉布市、初拍入情迷離、繼則漸思返醒、後場初拍市氣仍疲、惟未[?]紗綢進顛利、存貨則居奇不售、演成價乏撈少之象、以致價有趨升、于擾攘途中收市云。

## 石門市場開幕

北京二十六日中華社電 華北石門市場助成公司、石門市場、經多時之籌備、已定於二十六日正式舉行開幕典禮、公司方面理事長久保勘三郎、齊藤務林、長高原山、及中山三郎氏等、均往參加此項典禮、該氏等已於二十五日八時三十五分、搭石門行列車離京赴石云。

## 麵粉價平和 雜糧轉疲落

本報特訊 本市各種麵粉銷路、依然暢旺、惟二十六日之麵粉市、似稍疲和、雙帙、游魚、金豹等粉各落五分、三井、龍蝦粉各升五分、三菱粉則升一角、其他各牌麵粉、仍成原價、至於各種雜糧市、今市則露下疲情勢、小米、高粱、甍豆、小麥、各落五角、濟南元豆則漸落一元、茲誌安價如下：

△麵粉市
雙帙粉 十六元七角五
火磨粉 十六元二角五
飛英粉 十六元一角五
游魚粉 十五元
龍蝦粉 十七元三角五
金豹粉 十七元二角五
三菱粉 十七元一角
三井粉 十六元一角
汽船粉 十七元一角
四鳳粉 十四元八角
龍門粉 十四元七角

△雜糧市
膠州小米 二十二元
膠州元豆 二十元
火車高粱 十五元
火車何米 十五元五角
火車元豆 十九元
火車甍豆 十七元
火神小麥 三十元五角
火車小米 十九元
濟南吉豆 二十一元五角
濟寧吉豆 十九元五角
高密小麥 三十二元
青口元豆 二十元
本街豆餅 十四元三角
本街生餅 十五元五角

## 雜貨交易 繼續跌落

本報特訊 本市各種雜貨銷路、近來頗顯衰下、而各貨品各種海貨跌下較多、其他如古月、廣大料、以及香港牛粉等、跌二三元、茲誌近中安價如下：

忠興新一號沼 百〇二元
忠興二號沼 七十八元
公興新一號沼 七十二元
宗興二號沼 一百〇二元
忠成大沼 七十元
隆興老一號沼 一百〇二元
振源新一號沼 一百九十元
明月古月 一百四十八元
德源興[?] 七十四元
其干菜 六十五元
廣大料 六十八元
貞字粉料 一百三十八元
成粉料 一百四十五元
十支眞檀香木 一百六十七元
二三赤木 四十五元
香港大包軟牛粉 五十七元
香港大包飛輪牛粉 五十八元
但寶[?] 八十七元
一號飯學[?] 十四元
二號飯學[?] [?]
創亨老一號沼 一百八十五元
陳萬順新一號沼 一百元
惠興老一號沼 三百元
江米 三十七元五角
暹羅大米 四十一元八角
五十六元云

## 華北煙草配給中央組合 已正式結成

北京二十六日中華社電 前曾華北煙草業者、華北、東亞、華北煙草三大公司、爲組合設立之華北煙草配給中央組合、二十五日於興亞公館舉行結成式、二十五日即對總領事館申請認可、該組合以華北之日系煙草業者、華北、東亞煙草、華北煙草之三大公司、爲組合員、由大藏省專賣局理事光山盛良氏就任理事長、該組合結成之目的、即在於華北煙草之正當配給、然依利用華北特有煙草製造之物物運動之結果、及物價機關抑制、擬實施於推行華北物價政策之一點、頗值注目、該中央組合之下、即組織地方組織、現已分於北京、天津、青島、濟南、設立完了、預定完全之計劃的配給、即由此中央及地方組合實施、特之網羅會、即使適於地方實際、所必要之方針、由於封存令之實施、致英美托辣斯製品之後退、及其配給機構之創設、可謂於華北煙草政策造福劃一新紀元、尤以英美托辣司製品因封存令實施以來、即對當局進行要求包括的許可、以正與當局間成立之附帶條件、繼續進行之交涉中、然一般觀測結局、英美托辣斯製品收發業者、接受開可之許可後、不外購入英美托辣斯之製品、再行市販、然其市販亦須附帶適當之條件、結局成爲中央及地方組合配給之一部、英美托辣司製品之市販、或可被承認此配給組織完全開始活動後、煙草收發業者、變喪失其從來之利權、然消費者可因適正之價格、吸食煙草、又中央組合之常務理事、已定林鎔氏、華北煙草理事由秦池輝大氏北支煙草担任云。

## 宣佈停業 津美系運通銀行

未滿帳目由花旗行代理

天津二十六日中華社電 美國運通銀行、天津分行、自二十六日起停止營業、決定封閉、其未清帳目、北京分行辦理、總滙過去在留外人資產封存令實施後、該行即陷於停頓狀態、資產封存令發布後、在津外人銀行之封閉、此乃係最初者、該行係在紐約設置總行、一九一七年於上海天津北京香港設置分行、資金爲六百萬美金云。

## 北京證券

北京二十六日華社電 二十六日北京證券行情

| | |
|---|---|
| 中國銀行 | 五三、〇〇 |
| 交通銀行 | 五〇、〇〇 |
| 大陸銀行 | 六八、〇〇 |
| [?]興業 | 七三、〇〇 |
| 電車公司 | 五五、〇〇 |
| 自來水公司 | 四八、〇〇 |

## 津當局收買米穀 擬定統制要綱 九月十五日起實行（續）

七、收買價格、由糧城貨車交貨或由糧城地區精製會社工場倉庫交貨、

標準（陸羽一三二）

最高價格帶皮米一華石（一五市斤）三一元、粗米一華石（一六八市斤）五六元五角、白米一華石（一六〇市斤）六〇元五角、但收買指定商號必須提出實費計算書、特殊收買機構除後列之收買手續外、依以上實費計算書收買云。

（註一）依上記各項之收買價格、均作爲實價格、麻袋在原則上、爲收買指定商號所有、特殊收買機構、在碾米後、支付與一定之麻袋使用費後返還之、或以時價收買之、但應必要時可償付之。

（註二）生產地價格公示價格、均由收買所示印加以迄各糧城精製會社工場倉庫之運費運費、其他必要經費之現場收買價格。

生產地區別、現場收買公示價格如左、

小站地區變港村鹹水沽（一華石一五市斤）一等三〇、五〇、等外二五、五〇圓、粗米（一華石一六八市斤）一等五六、〇〇、等外四六、〇〇、白米（一華石一六〇市斤）一等六〇、〇〇、等外五二、〇〇、天津近郊地區八里台精糧公司（一華石一五市斤）一等三〇、五〇、等外二五、五〇、粗米（一華石一六八市斤）一等五六、〇〇、等外四六、〇〇、白米（一華石一六〇市斤）一等六〇、一〇、等外五二、一〇、

王家台（一華石一五市斤）一等三〇、五五、等外二五、五五、粗米（一華石一六八市斤）一等五六、〇五、等外四六、〇五、白米（一華石一六〇市斤）一等六〇、〇五、等外五二、〇五、蘇莊子（一華石一五市斤）一等三〇、三五、等外二五、三五、粗米（一華石一六八市斤）一等五五、八五、等外四五、八五、白米（一華石一六〇市斤）一等五九、八五、等外五一、八五、

廣石地區茶淀糧業公司農場（一華石一五市斤）一等二九、六〇、等外二四、六〇、

八、收買手續費、對於定規該當帶皮米、粗米、及白米之各種產品、一華石收買最高公認價格之千分之二十七之金額、乘各品種之特殊收買機構、實際數量作爲手續費交付之、

九、檢查制度、現地收買之檢查以各指定商號之責任施行之、另外置檢查員若干名除依臨行、適時查外、亦爲示發生產者之希望起見、依必要得使當該縣公署員及縣指定地方民衆協議、在場所要之資金、使收買商號帶皮米每一華石支出一分、粗米、白米每一華石支出一分、

十、分量減少、收買帶皮及粗米白米之分量減少一率以百分之一計算之、

十一、縣稅、對以指定商號於指定糧穀買賣之縣稅、米每一華石徵收四角、帶皮米徵收其半額、

十二、指定收買人之許可、收買人指定商號指定之標準、或天津特務機關之許可證明、

十三、重出賣人之許可、由收買指定者指定地區向其他地區米穀之搬出或搬入時、須得當局之許可、

十四、由制收買機關天津特務機關、縣公署協力之、以作收買米穀、充當日華人之需要、

十五、違反者之處罰、違反本統制之時、依在日華兩官廳所規定處罰之、對違反者之物件米穀全部沒收之、

按違反者之處罰、從來由物資對策委員會担任、唯該委員會本年內已改組爲猖獗、本年內所發現之違反者之處罰、華人由市公署、縣公署担任、日人由領事館警察担任、極力撲滅不正交易。（完）

# 內外市況

## 本市市況（九月二十六日）

○棉布期貨前場
九月開 39.00
最高 39.55
最低 39.00
收盤 39.55
成 1575件
十月開 40.10
最高 40.15
最低 39.80
收盤 39.25
成 1100件

○生油期貨前場
一月開 61.70
最高 61.70
最低 60.30
收盤 60.40
成 149車

○生米期貨前場
十二月開 32.80
最高 33.00
最低 32.00
收盤 32.10
成 58車
一月開 32.90
最高 33.00
最低 32.00
收盤 32.15
成 182車

○棉紗現貨
16支
五牛 1315.00
20支
銀月 1400.00
五星 1420.00
寶船 1400.00
四島 1325.00
32支
寶船 1577.00
42支
宮女 1880.00

○棉布現貨
藝華 41.50
花鳥 41.20
41.10
41.00
40.90

○土產現貨
靠生油 70.00
成 10桶
生米 34.00
30.00
成 200包

○麵粉
雙帙 16.75
火磨 16.25
飛英 16.15
游魚 15.00
龍蝦 17.35
金豹 17.25
三菱 17.10
三井 16.10
汽船 17.10
四鳳 14.80
龍門 14.70

○雜糧市
膠州小米 22.00
元豆 20.00
火車高粱 15.00
何米 15.50
元豆 19.00
甍豆 17.00
小麥 20.50
小米 19.00
濟南吉豆 21.50
濟寧吉豆 19.50
高密小麥 32.00
青口元豆 20.00
豆餅 15.00
本街豆餅 14.30
生餅 15.50

○棉布期貨後場
十月開 39.45
最高 40.00
最低 39.40
收盤 39.95

○生油期貨後場
一月開 60.30
最高 61.20
最低 60.10
收盤 61.10

○生米期貨後場
十二月開 32.10
最高 32.60
最低 32.10
收盤 32.60
一月開 32.10
最高 32.65
最低 32.10
收盤 32.65

## 海外市況

○東京短期前場開盤
新東 106.90
鐘紡 144.10
滿業 55.00
日魯 63.10

○大阪短期前場開盤
新東 107.40
大新 56.80
鐘紡 145.00
滿業 55.10

○東京匯兌行市
對美
賣23又16分之7
買23又16分之9
對英
賣1.20
買12又2分之1

○正金銀行匯兌值
對美23又16分之7
對英1.20

○[?]
39又8分之7
40又0分之0

○大阪棉花前場開盤
九月 當落
十月 無市
十一月 無市
十二月 無市
一月 無市
二月 無市
三月 無市

○大阪棉布前場開盤
九月 7.460
十月 7.920
十一月 8.020
十二月 8.105
一月 無市
二月 無市

○大阪棉花前場收盤
九月 當落
十月 無市
十一月 無市
十二月 無市
一月 無市
二月 無市

○大阪棉布前場收盤
九月 7.455
十月 7.915
十一月 8.005
十二月 8.100
一月 無市
二月 無市
三月 無市

○印度棉花平果爾
十月 149又0分之0
十二月一月 149又2分之1

拉姆阿
十月 185之2分之1
十二月一月 182又4分之1

去露白
四月五月 244又0分之0

○美國向各國匯兌
美英403又2分之1
美華 未着
美日 不立

三個月期貨
美英 不
美法 不

○美國向歐大陸匯兌
美德 未
美法 着
美荷 不
美日 立

○英國向各國匯兌
英美 402.50
英法 不
英荷
英德 立

○英國向東洋匯兌
上海3又16分之1
孟買18又16分之1
香港13又32分之1
新嘉坡24又4分之3
日本 不立
巴達維亞7.58
西貢11又4分之3

○各國金銀塊
倫敦金塊
現貨 168.0
倫敦銀塊
現貨23又2分之1
期貨23又16分之7
紐約銀塊
現貨34又4分之3

○大阪棉布後場開盤
九月 當落
十月 7.800
十一月 8.000
十二月 8.105

○大阪棉布後場收盤
九月 當落
十月 7.915
十一月 8.020
十二月 8.115
一月 無市
二月 無市
三月 無市


德國普魯士大藥廠爲德蘇戰事
凍結存貨停止批發特通告各界

查敝廠所出品之三種良藥、初銷遠東不惜低於成本百分之三十及四十五出售者、爲欲在遠東以一商戰之據點、在中國市場以發動西藥之爭奪戰是也。故經過八閱月之削價競爭、已使英美同類藥品喪失其市場制銷權。刻自德蘇戰事爆發之後、位於德國東普魯士哥尼斯堡之本藥廠、皆難運銷遠東。時局與環境已迫使吾人不得不暫取守勢。敝藥廠爲欲貫澈與同類藥品競爭到底之初旨起見、暫時不願增高其售價、然存貨告罄之後、難保不爲人所操縱、故前爲限制囤購起見、五打以上之添貨停發、但此顯然不能徹底、蓋有多數藥房不待其貨售完、又來攤貨、此種藥房敝行業已調查確實、故嗣後所有添貨一律予以凍結。故不再將其名例入於經售處。同時爲進一步防止囤購起見、凡三打以上之添貨停發、少數散戶電話購貨仍照常維持（青島谷經售處少數購者不受限制）、以事實作答覆、以杜造謠者無貨應市之謠言。電話購貨部、青島二五一七五、二六六四〇。須知敝行一再聲明限制營業、純爲節流其存貨、以延長原價繼續供給各主顧、故有將敝行之出品抬價出售者、切勿接受、請使用電話購貨可也。此告希請 公鑒

德國普魯士大藥廠駐滬辦事處總理HARRY ITZIG謹啓外灘仁記路八一號

SCHUTZ MARKE
德國製造 註冊商標

專治遺精滑精失眠特效專藥
普勒生固精片
「普勒生固精片」爲萬精、在中國所治之遺精、滑精、腦漏、早泄之良、神經衰弱、均以特效之三種、成品、遺精多、精液漏、白帶、有效、確能證明、多增加、治之精片唯一、失眠者、代可速、見效、與注之見、每盒僅售四元、…

胎盤補劑 胚命素
四大功效
一、滋陰補陽之含蓄力豐富
二、補腦補血之發揮力强大
三、強腎固精之牽引力持久
四、新陳代謝的促進力迅速
本劑除用足量之胚胎素外、並從雄壯動物華丸中提出之荷爾蒙結晶體以輔之、更所謂錦上添花、爲再增加其治效、起見、並摻入補腦之鱗質、補血之鐵質及鈣質、故本劑爲專治性腦經衰弱、腎虧血衰等特效之專藥。有病速服、無病常服、…每百片裝僅售五元二角
主治 神經衰弱、遺精滑精、腰痛、貧血早衰…

淋病特效專藥
勞淋辛
主治 急性淋病、慢性淋病、膀胱炎、攝護腺炎、副睪丸炎…
化學殺菌劑之最佳者
每管僅售六元●低於成本百分之四五出售
駐華總經理：上海麥士敦洋行
青島經售 膠東藥房、廣東藥房、廣東商店、華壹氏藥房、長春堂藥房、天合益藥房、建美藥房、漢美藥房、金星藥房
青島貿易處 電話 購買請打

遺精腰痛 特效良藥 黃氏 保腎固精丸
花柳毒病 保險除根 黃氏 搜毒清血丸
青島經理太和春 長春堂 北京路 山西路 福海藥房

神効！
淋病失治，斷子絕孫，也就是說難治療的滅種病。然而到了醫學文明躍進的今日，這種懸案迎刃而解了。治-尿-塞就是解決這問題了的關鍵，是最的確的化學製劑。凡用爲治療輕重淋病，僅費兩三天或旬內，能以除根，永遠保好。
世稱治-尿-塞爲淋病神藥。究其原因就在成分獨特。對於殺菌，溶菌，殺菌等作用，靈驗非常；同時對於排膿，止痛，利尿，準能在短時日內收効。所以與一般淋藥相較，實有霄泥之差，神効曠古空前。
包裝：24片 （各埠著名藥房均有售）
新治淋 特效劑 治-尿-塞 G-U-CIDE
治淋特效
韓柳股份有限公司 青島 天津 市 洋行 七三

日品發批
陸海軍御用工場保士谷曹達株式會社製品
各國協定常盤會種酸加里指定販賣店
寅屋大藥房

悅來順車行出品
汽油價昂 請乘包車

小粒快速 烏鷄白鳳丸
主治 優點！
總經理濟南張韓子大藥房

皮膚花柳專科 張萬年醫師
張萬年醫師啓 診所

## 秋季運動會今日開幕
# 七百健兒顯奇能
### 新紀錄造成實爲意料中事

本市教育局主辦之全市秋季運動大會、業經籌備就緒、大會比賽程序亦經排定、並於二十六日上午十一時、開全體職員會議、分配各系執掌事務完畢、大會於今日上午九時在匯泉體育場揭幕、本市之體育經當局之銳意發展、頗著成效、體育界之新興氣象蓬勃、市民興趣濃厚、前途頗可期待、今日之秋運會、七百健兒、各顯身手、新紀錄之造成實意料中之事也、且此次所得結果、更將有參加三屆華北運動會之機會、希望各個健兒格外努力、不但僅應得本市錦標、更須獲得華北錦標之榮譽、實爲一般市民所期待者也、又中元商行所爲獎勵運動員及大會職員、特贈送橘子汁五百瓶云、茲將大會秩序分誌如下：

【大會儀式】
一、全體肅立
二、唱國歌（奏樂）
三、會長致開會詞
四、名譽會長致訓詞
五、總裁判致詞
六、運動員宣誓
七、輪流錦旗式
八、全體職員及運動員繞場一週（奏樂）
九、開始運動

【運動順序】
東跑道舉行（徑賽）
女中乙五十公尺決賽一組
女中甲五十公尺決賽一組
男中乙百公尺豫賽二組
男中甲百公尺豫賽二組
男高百公尺豫賽二組
女中乙二百公尺決賽一組
女中甲二百公尺決賽一組
男高百十公尺高欄決賽一組
男中甲百十公尺高欄決賽一組
男中乙百十公尺低欄決賽一組
女中乙八十公尺低欄決賽一組
女中甲八十公尺低欄決賽一組
男中乙百公尺決賽一組
男中甲百公尺決賽一組
男高百公尺決賽一組
男初甲二百公尺競賽五組
男中乙四百公尺預賽二組
男中甲四百公尺預賽二組
男高四百公尺預賽二組
女中乙百公尺決賽一組
女中甲百公尺決賽一組
市區五小學男生十人接力表演賽一組
市區五小學女生十人接力表演賽一組
男中甲四百公尺接力決賽一組
日本中等學校四百公尺接力決賽一組
男中乙二百公尺預賽二組
男中甲二百公尺預賽二組
男高八百公尺決賽一組
男中乙八百公尺決賽一組
男中甲八百公尺接力決賽一組
男高二百公尺預賽二組
男高四百公尺中欄預賽二組

△西跑道舉行
男初甲五十公尺競賽四組
男初乙五十公尺競賽五組
女初甲五十公尺競賽四組
女初乙五十公尺競賽五組
男初甲百公尺競賽四組
男初乙百公尺競賽五組
女初甲百公尺競賽三組
女初乙八十公尺競賽四組
（午餐　自午後一時十分至午後一時五十分）
男中乙二百公尺決賽一組
男中甲二百公尺決賽一組
男高二百公尺決賽一組
日本小學生十人接力競賽一組
日本高等女學校四百公尺接力決賽一組
女中甲四百公尺接力決賽一組
女中乙四百公尺接力決賽一組
男初甲四百公尺接力決賽一組
女初甲四百公尺接力決賽一組
男初乙二百公尺接力決賽一組
女初乙二百公尺接力決賽一組
男高瑞典式接力決賽一組
男高四百公尺中欄決賽一組
市署九局八百公尺接力決賽一組
市署職員借物競賽二組
男中乙四百公尺接力決賽一組
幼稚園兒童拾物競賽二組
幼稚園兒童三輪車競賽二組
特別來賓及高級長官提燈競賽二組
男高一千五百公尺決賽一組
男中甲一千五百公尺決賽一組
男中乙一千五百公尺決賽一組
市署職員吸煙競賽、三組
市署職員釣瓶競賽、三組
市署職員二人三足競賽、三組
男高五千公尺競賽、一組

△田賽及團體表演
△上午
新民大會操、市區五小學校、二〇〇〇名、
國術、東文書院、四〇〇名、
徒手操、北京路小學、八〇〇名、
和平之光、台東鎮小學八〇〇名
男高、撐竿跳、七名、
女中乙、跳高、六名、
女中甲、壘球、四名、
中日同心黃台路小學一〇〇名
新民操、市立中學、四〇〇名
男高、跳遠、八名、
女中甲、跳高、六名、
女中乙、壘球、六名、
男中乙、跳遠、九名、
男中甲、標槍、一〇名、
土風舞、江蘇路小學、六〇名、
國術、商業學校、一〇〇名、
男高、三級跳、六名、
男中甲、跳遠、一〇名、
男中乙、跳高、九名、
女中乙、標槍、六名、
圓舞、台西鎮小學、六〇名、
戰鬥教練表演商業學校六〇名、

△第二場在匯泉球場
△第二田賽舉行項目
男高、鉛球、七名、
男中甲、鐵餅、八名、
女中甲、鉛球、六名、
女中乙、鐵餅、六名、
女中甲、鐵餅、六名、
女中乙、鉛球、六名、
男高、鐵餅、七名、
男中乙、鉛球、一〇名、
男中甲、鉛球、七名、
男中乙、鐵餅、九名、

△下午（午餐）
女子中學丹麥大會操、女中聯功文德、七五〇名、
△國術個人表演項目男生
妃子拳、趙清濂、明德小學、
踢腿、關俠蘭北京路小學女生
燕青拳、李憲宗、北京路小學
小虎燕、張慶和、明德小學、
踢腿、關鎮西、北京路小學、
一路查拳、何中原、市立中學
金剛拳、劉金城、崇德中學、
坤伏拳、李勝奎、市立中學、
黑虎拳、金衛護、市立中學、
譚子拳、耿連增、商業學校、
小虎燕、官信勛、商業學校、
金剛拳、張運佳、市立中學、
小虎燕、張玉發、國術訓練班
金剛拳、徐發功、國術訓練班
小虎燕、龍文卿、國術訓練班
金剛拳、董肇溫、商業學校、
查拳、齊士熙、國術訓練班、
猴拳、李漢鼎、崇德中學、
蹤拳、李滄民、崇德中學、
小虎燕、秦福庭、崇德中學、
夜行刀、張玉發、國術訓練班
太乙劍、韓炬生、商業學校
六合刀、徐發功、國術訓練班
威門劍、齊士熙、國術訓練班
夜行刀、王明恆、商業學校
提袍舞劍、張孝寬、崇德中學
八卦雙刀、韓鄺生、商業學校
六合刀、董肇溫、商業學校
威門十三劍、鄭岱斌崇德中學
六合刀、金衛護、國術訓練班
少林槍、孫維芬、國術訓練班
七星棍、馮會歆、國術訓練班
龍堂刀、鄭岱斌、崇德中學
春秋刀、張孝寬、崇德中學
夜戰刀、李漢民、崇德中學
地風鎚、王明恆、商業學校
六梅棍、秦福庭、崇德中學
六合刀、齊士熙、國術訓練班
太極刀、商華山、國術訓練班
六合棍、金衛護、國術訓練班
八仙劍、馮會歆、國術訓練班
六合棍、徐發功、國術訓練班
六梅棍、張玉發、國術訓練班
中平槍、商華山、國術訓練班
六七棍、龍文卿、國術訓練班
滾双刀、李漢鼎、崇德中學
八卦雙刀、馮會歆、商業學校
對拳、曲乃維、仲崇光、商業學校
三節棍進槍、鄭岱斌、鄭岱敏崇德中學
對劈單刀、李漢鼎、李漢民、崇德中學
空手奪槍、韓炬生、韓鄺生、商業學校
空手奪單刀、張孝寬、張孝俊崇德中學
空手奪大刀、馮會歆、鄭岱正國術訓練班
男高、跳遠、七名
男中甲、三級跳、九名
男中乙、標槍、九名
女中乙、跳遠、六名
國術、明德小學、四〇名
男高、標槍、八名
男中甲、撐竿跳、八名
男中乙、三級跳、六名
女中甲、跳遠、六名
旗子操、三江小學、五〇名
女中甲、標槍、六名
男中甲、跳高、九名
男中乙、撐竿跳、六名
（田賽至四時五十分終）

△閉會式典
一、全體肅立、
二、名譽會長頒發獎品、
三、副會長致閉會詞、
四、三呼萬歲、
五、全體運動員出場（奏樂）
六、閉會。

△市公署職員競賽項目表
（一）九局八百公尺接力決賽
（二）市署職員借物競賽
（三）市署職員吸煙競賽
（四）特別來賓及高級長官提燈競賽
（五）市署職員釣瓶競賽
（六）市署職員二人三足競賽

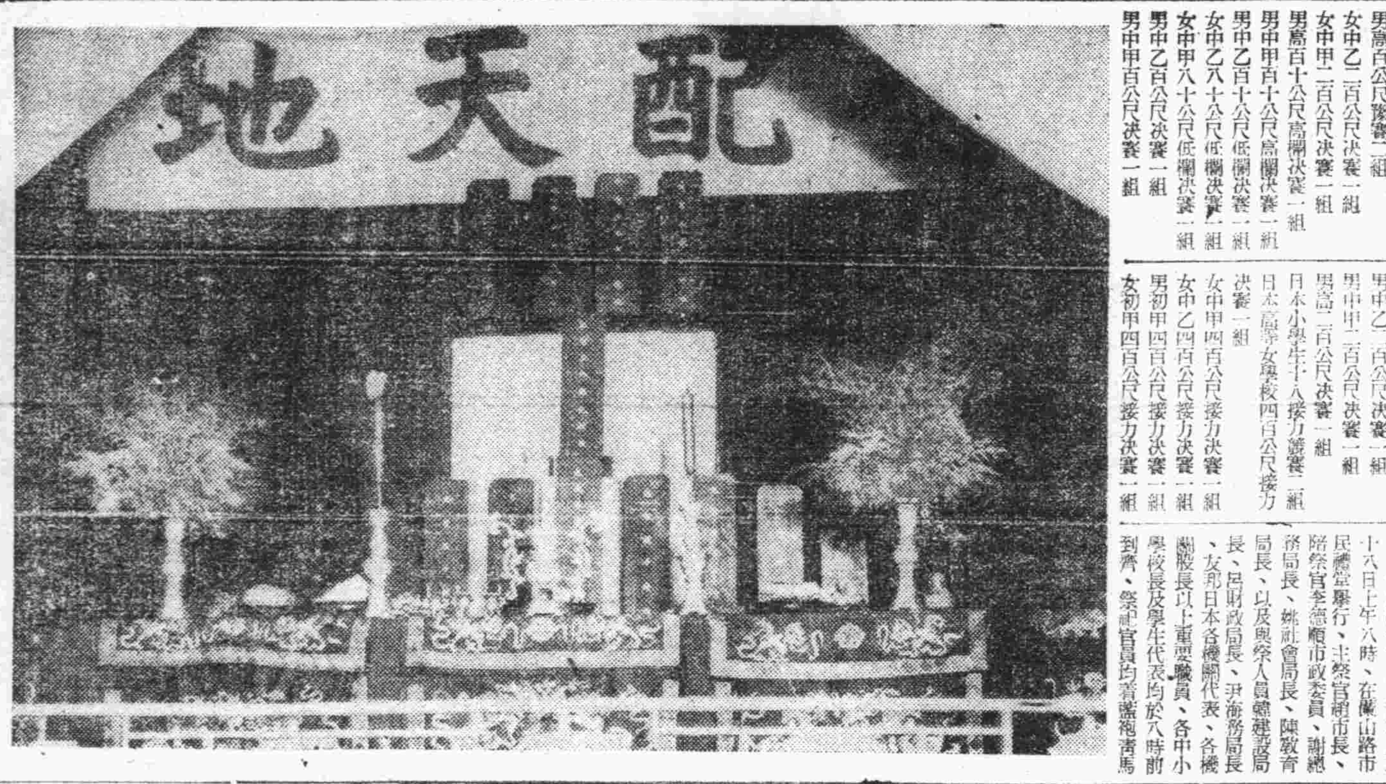

（寫眞係秋丁祀孔典禮供案）

## 秋丁祀孔大典
# 禮儀極隆重
### 中日各機關代表等均參加致祭

本年秋丁祀孔大典、於本月二十八日上午八時、在廣山路市民禮堂舉行、主祭官趙市長、陪祭官李德順市政委員、謝總務局長、姚社會局長、陳教育局長、呂財政局長、尹海務局長、友邦日本各機關代表、各機關股長以上重要職員、各中小學校長及學生代表均於八時前到齊、祭祀官員均着藍袍青馬掛禮服、準於八時行禮、茲誌詳情如下：

祭壇上設神位、祭品、祀案前懸有「萬世師表」、「德配天地」之橫額、席次之排列最前爲主祭官、陪祭官、執事人員位、次爲與祭人員位、再次爲中小學男女學生代表位、兩旁爲觀禮席、極爲整齊嚴肅、準八時由張貽先贊禮、先爲執事人員各就位、張錫賓燃燭焚香、陪祭官及與祭人員各就位、然後贊行恭導主祭官盥手後就位、全體向神位行三鞠躬禮、香煙郁然、籩豆紛陳、儀式極爲隆重、誠以灑孔之至意也、行初獻禮、贊引恭導主祭官詣獻爵位、司爵司帛隨行、獻帛、司帛、恭奉帛篚、主祭官受帛拱舉、奠於案上、獻爵奉第一爵、主祭官受爵拱舉、奠於案中、主祭官一鞠躬、復位、主祭官陪祭官向神位行三鞠躬禮、贊引恭導主祭官詣讀祝位、司祝奉祝版於案左、主祭官、陪祭官及與祭人員一律俯首致敬、司祝恭讀祝文、讀畢將祝版置於案之正面、全體仰首、主祭官向神位行一鞠躬禮、復位、主祭官、陪祭官行三鞠躬禮、行亞獻禮、贊引恭導主祭官詣奠爵位、司爵隨行、獻爵、司爵奉第二爵、主祭官受爵、奠於案中、主祭官向神位一鞠躬、復位、主祭官、陪祭官行三鞠躬禮、行終獻禮、贊引恭導主祭官詣奠爵位、司爵隨行、獻爵、司爵奉第三爵、主祭官受爵拱舉、奠於案上、主祭官向神位一鞠躬、行受胙禮、主祭官受胙拱舉、奠於案中、主祭官向神位一鞠躬、復位、全體向神位三鞠躬、禮乃成、本市市私立中小各學校、一律指派學生代表十人、參加祀孔典禮云云。



## 喚起民衆尊孔信念
# 恢復舊道德
### 秋丁祀孔禮禮堂素描

本市的秋丁祀孔祭、在昨天早上是隆重的舉行了、當然這是爲了喚起民衆尊孔的信念、在現在正常世界情勢急遽演變的時候、所謂的世風不古、人心多趨向功利、互相爭奪、互相欺詐、要想糾正這種的頹唐者、祇有提倡舊道德是唯一的方法、記得曾經有人說過：「尊重論孔孟書的人、就是救國的最有效方法。」孔孟的大道理、無論是任何人也不能蔑視的、恢復舊道德、正是現在的人們所應有的責任、舊道德、舊禮教並不是腐化的、而是最偉大的、全國人如果能一致的尊崇聖道、培養正氣、打破一切的邪說、相信這偉大的國家、是能日盛一日的。

昨日（八月二十六日）是上丁秋季祭的日子、全國各地都是一致的擴大舉行祀孔儀式、甚至於還有舉行讀經會、尊孔辯論會、以及演藝會、座談會等宣傳的辦法、本市在教育局、社會局主辦之下、是隆重的舉行了祀孔的儀式、在昨天早上八點鐘以前、廣山路市民大禮堂門前就停着許多車輛、看到一百二十號的汽車停在市禮堂的門口、就知道這次秋丁祀孔的主祭官趙市長已經來到了、各局局長及上丁秋祭的執事人員都已到齊、各校的學生代表、每校十人也是很整齊的肅立在紅道線內規定的地方、全禮堂中的數百人竟沒有一點聲息、嚴肅的情形、顯見得這個上丁秋祭的儀式是多麼的莊嚴而隆重了。

祭台正是禮堂的台上、粉紅色的帳幕是懸着（萬世師表）紅緞上寫着的大字、看到了「萬世師表」四個字、不由得令人感到、「孔子吾之師表」的信念來、更加深了尊崇聖道的意念、而對着這四個字肅然的起敬了。

粉紅色帳幕裡面、在帳幕的上面、是黃紙寫着「德配天地」四字。台的正中是三個大方桌、兩旁兩個稍小些的方桌、五個桌子上、都是鋪着大紅色的桌布繫着紅綠花桌圍、前面是香爐、燭台、一對一斤重的大紅蠟、上面鑄的金字、是「祖述堯舜憲章文武、德參造化道冠古今」。一看這對蠟的、就知道這是專爲孔子所準備的。在蠟台旁的燭光中、插着長清草、是專擺孔祭這個儀式的威儀無敵了。

桌上的祭品是十五樣、用籩豆盛着、有黍、稷、稻、梁等五穀齊備、及棗、栗、菱、芡、桂圓、荔枝杏仁等。前面用太牢祭、計牛、羊、豕、用紅木雕成的、各神位紅木雕成的牌、中間是「大成至聖先師孔子神位」、右邊是「復聖顏子神位」、「述聖子思子神位」、「十二哲神位」、「歷代先賢神位」、左邊是「宗聖曾子神位」、「亞聖孟子神位」、「十二哲神位」、「歷代先儒神位」、中間一排爲「崇聖王位」、最上一排、有四個神位牌、爲「肇聖王木金父神位」、「裕聖王祈父神位」、「詒聖王防叔神位」、「昌聖王伯夏神位」。主祭官、陪祭官、與祭人員及各執事人員、在正八點鐘的時候都到齊了、於是按着禮節的秩序、進行着這個祭孔的儀式。（一切進行詳情、請參看另條）

禮成後、主祭官、陪祭官、與祭人員及各執事人員、陸續退席、觀禮者多半都是市公署的職員、這時候、大家都離開了禮堂、在後面各學校的代表學生仍然肅立的站在原來的地方、在前面觀禮者走了以後、然後一個單位一個單位的到台上先是男學生與祭、男學生祭祀完畢、再由女學生與祭、每一學校都由校長領導、走到台上、向各神位一鞠躬、然後下台由便門走出、室內的學生、致敬完了以後、市禮堂門前的全體學生、也順序的往祭台走進去、這是各學校的全體學生、每一個學生都向大成至聖先師孔子的神位致敬禮、學生們向大成至聖先師孔子致祭、是最應該的了、由於萬世師表的孔子、在今日才能夠讀書、凡是識字讀書的人、在這秋丁祀孔的日子、都應該向大成至聖先師孔子的神位深深的致以最敬禮。

每年春秋兩季祀孔典禮、同是一樣的隆重的舉行、但今年比較往年要增進的、就是昨天的秋丁祀孔的時候、有幾位日本長官參加與祭、他們對於這隆重的典禮、深深的感到了中國大成至聖先師孔子的偉大。由此可見、孔子的仁道、在世界各國各地都是在崇拜中的

（寫眞係趙市長行禮時情形）

## 即墨東辛庄匪團
# 被包圍擊潰
### 斃匪三十餘捕擄十二名

皇軍丸山、阿部、平岡各討伐隊、於二十四日夜半、各自由〇〇出發、互相取得密切之連繫、於二十五日九時將東辛莊、即墨北方三十公里）附近之一綑奸團匪約一百名包圍之、猛烈攻擊、交戰約一小時、予敵匪以莫大之打擊、匪四散而逃、我方損害輕傷一名。戰果、敵棄屍三十一具、俘擄十二名、鹵獲品、計步槍二五、同彈四五〇、刺刀十、洋砲五、土砲三、手溜彈三十二、其他彈藥類秣被服等甚多。

### 招遠北部共匪 被擊受大打擊

皇軍近藤討伐隊〇〇名於二十五日拂曉、於招遠縣縣境北部發現共產匪約百名、在該地游擊、皇軍即取先發制敵戰術、與敵匪交戰、予敵匪以莫大之打擊、匪潰退四散、我方損害輕傷一名。

戰果：敵棄屍十六具、步槍八、同彈三〇五、手槍五、手溜彈一三四、其他地圖、文件等若干。

## 即墨警備隊 擊斃匪首
### 檢出往來函件

即墨警備隊一中隊、周町分隊、於日前據報西周町村內、有孫德進匪首、率領匪徒十餘人潛踞、該分隊當由隊長帶隊往剿、在村內將匪首孫德進擊斃、當在孫匪居住之屋內、檢出該匪與僞暫編第十二師二團團長崔雲樓之往來函件、及僞證書子彈六粒等物、當帶回分隊云。

## 球類選手權會
### 抽籤決定比賽程序

華北青島體育協會主辦之球類選手權大會、定於二十八日在匯泉體育場舉行、參加預選之球隊、於二十六日報名截止、並於下午三時抽籤決定比賽程序、茲誌各隊陣容如下：

△一般球類預選▽

籃球　新民：隊長劉在民、右鋒張紹先、劉在民、左鋒蕭紹華、張洪鈞、中鋒葉瑛桐、李學星、右衛劉治、張雲龍、左衛王鴻奎、王虹勳。

曙光：隊長王日僉、前鋒韓古一、任佑民、中鋒王晨甫、何福章、後衛金增瑞、宋瀛桂、後補孫振海、[illegible]先、韓玉忠、李顯光。

萌隊：隊長鄭大錫、隊員于傑、庫遜安、楊永森、姜希聖、程家騫、孫玉秀、楊潤經、宋希三。

青青隊：隊長傅天德、右鋒呂天恩、殷學勇、左鋒傅天德、郝凌雲、中鋒孫劍峰、九成、右衛何德實、秦國璋、左衛劉麟、于恩江。

商勝：隊長丁禹三、隊員劉希寬、劉希文、高維亭、傅子壇、孫丕俊、楊占海、崔顯雲、姜會恩、郝維光、蔡秉青。

東東隊：隊長李錫恩、左鋒崔琢璜、石宗璧、右鋒高會爵、李華兆、中鋒夏冠海、王啓雲、左衛焦偉才、劉振明、右衛修世榮、李錫恩。

建友：隊長宮思洪、隊員于德能、尚景文、李克寅、林顯江、諸祖蔭、譚壽慶、卞公昇、田秉明、王琛。

足球　鐵青：隊長熊鈞、門守熊鈞、後衛武藏、楊海峰、中衛陳正平、計泰德、苗樹棠、前鋒姜希聖、匡寶鼎、梁景桓、李仁軒、中鋒張基良、後補鄭大錫、楊永森、朱崇德、馬。

青青、隊長薛學風、隊員任毅五、嚴志誠、劉田本、劉多奎、孫樹荊、林建素、趙積善、薛晨風、王玉奇、徐仁義、徐仁禮、陳希敏、宋鳳生、張鴻鈞、林玉堂。

青光、隊長陳濤、隊員于詔基、姜俊士、趙傑、陳濤、劉文學、譚宗華、王英樞、楊占海、杜荃增、宮芝浩、張佩璽、鄭元慶、邢錫池、蔡文盛、綰名穫。

排球　禾隊：隊長方駿、隊員方駿、燕鈞、張德武、張鳳珍、劉文彬、侯玉昌、蘇世俊、楊介麟、王壽亭、汪春燕、陳德謙、陳邦揮。

建友、隊長樊繼述、隊員樊繼述、宮思洪、尚景文、單孝谷、邢洛業、王德能、于國楨、田秉明、諸祖蔭、林肇江、李世榛、王琛。

市公署、隊長高文煥、前右王寶玉、前中高文煥、前左顧鳳鼇、翟肇緒、中右苗樹棠、中中鮑賓亮、中左劉在民、崙錫昇、後右郭璞、後中邢[illegible]、陳同安、後左計泰德、

宋名：隊長王濟、前右韓鼎茂、前中王清臣、前左張其昌、鍾士連、中右楊永森、中中張樂孝、中左紀常祖、後右崔少白、後中姜希聖、後左張芳琳、何茂林。

△中學足籃球賽▽

足球　禮賢中學：隊長李純華、隊員李紹華、劉秉瑞、朱欽裕、龐彼得、盛志班、劉慶雲、何秋楨、韓明瑞、劉文書、竇廣紳、王福春、黃由之、王鳴、樂志相

市立中學、隊長夏家謙、隊副匡國荃、隊員原永泰、張芳球、黃欽元、陳璞、薛倹秉、蔣昉、徐國強、孫思燦、王成芳、王傳鼎、張振茂、李玉棠、于緒慶。

籃球　崇德中學、隊長鄭其昌、隊員王天澤、鄭其昌、王維禮、紀光傳、葉淇桐、陳頌堯、李仁峰、顏德富、單繼祖、馬克明、

青島學院、隊長張建傑、隊員張建傑、邱增鑫、徐炳琪、王篤燕、梁建業、劉光慶、于新泰亭、崔雲鶴、王正基、王少

市立中學、隊長孟繁森、隊副張芳球、隊員唐宜世、劉槃、薛倹秉、張炳文、匡國荃、孟繁明、匡國蓉、鍾培呈、

禮賢中學、隊長周文治、隊員周文治、李兆楨、王文成、趙自讀、張國棟、陳文輝、張家葆、于殿濤、梁培智、楊籍善。

## 趙市長於張督辦盛時
# 曾屢上條陳
### 慷慨義氣令人敬佩

前山東督辦張效坤、在濟遇難、迄今已屆十年、各省市友好舊屬、於夏曆八月初三日、爲在北京舉行追悼大會、已誌本報、張督辦在日率領魯軍、由熱河轉戰至上海、樹立偉大武勳、嗣督辦山東三年之久、其身後是非、自有公論、留待後世之定評、惟張督辦性情亢爽、毫無城府、故讒言日至、莫聞讜論、惟今趙市長當時深感知遇、獨能就張公所短纏縷條陳、可謂鳳鳴朝陽、爲當時所稱贊、茲者趙市長政要已將出書、其中載有以前上張督辦各項條陳、皆深燭事機洞中肯要、爲可以傳世之文字、想能公盛時、莫不趨炎附勢、以求苟容、及勢義身故、則風流雲散、避若不及、獨趙市長於其盛時、則事之以正及其已衰、則感念舊知、敬謹弗已、人皆錦上添花、趙公獨肯雪中送炭、此種古道熱腸慷慨義氣、實使人敬佩弗已、特覓得條陳原文、錄登於後、以公讀者、聞尚有在龍口商埠總辦任內上當道諸公條陳、容俟覓得、再行披露云。

## 以美麗琴岡爲背景
# 能發揮電影藝術
### 東寶第一批人員來青

攝取「綠之大地」（假稱）之攝影班、第一批人員已於廿五日來青、計有演員嵯峨善兵、記錄、菊地雪江孃、配光、平岡岩治、裝置、戶塚正夫、寫眞、橋山等諸氏、該一行精神熱誠、毫無長途跋涉疲倦之意、即於午後五時半往大和旅館休息、演員嵯峨氏下榻於觀光飯店、對本報之記者作下列之談話：余初次來青島、聽聞風光明媚、氣候溫和、實具有良好背景也、昨夜曾於山東路一帶散步、偶觀中日兩國人、融和可親之情景、不勝欣慰、由是觀之、青島實爲明朗之區、該都市一切皆近代化、設於此種都市從事攝影時、予料定能發揮映畫之藝術、殊令人歡喜不止也、今後依各位後援與指導、方能達到成功之目的、嵯峨氏來華已有數次、曾參加以上海、蘇州爲背景之「中國之夜」表演、實爲博得各界好評之演員、今次來青各方面殊爲期待云、

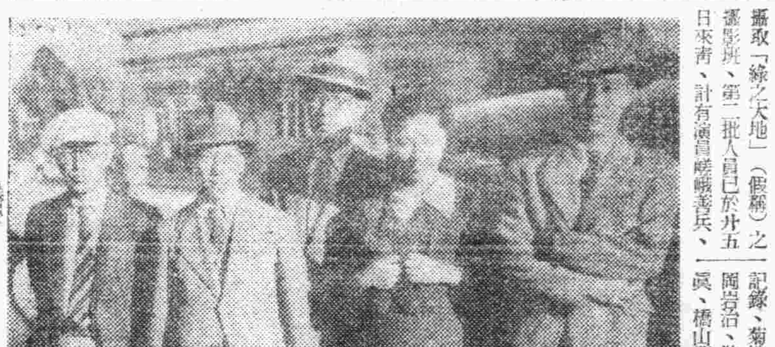

### 三村氏等在青 與各機關連絡

日本東寶影片公司攝取「綠之大地」之攝影班、三村、關川、伊藤等六氏業已抵來青、已誌本報、該一行與現地當局作種種接洽、並視察市內市外及膠濟沿線、更赴濟南從事選擇該片之適當背景、廿六日更與市公署取密切連絡、而三村、關川兩氏由興亞院岡田囑託及山東興業公司幹部等人員引導赴陰島、視察[illegible]從事各種之調查、

### 開座談會 交換意見

再廿五日夜於北京路順興樓開座談會、出席者有新抵青之橋山宣傳科主任及其他諸氏及市公署[illegible]、國際劇場澤田宣傳科長、新聞記者等多人、彼此毫無隔閡交換意見。（寫眞係嵯峨善兵菊池雪江、平岡岩治、戶塚正夫橋山愈等一行）

### 日國民學校舉行 運動大會

本市第二日本國民學校、定於本月二十八日、在該校校庭舉行第二十四次秋季運動大會、運動項目上午二十七項下午二十四項云。

### 青島體協會 開理事會
討論各事項

華北青島體育協會、頃爲討論關於參加第三次華北體育大會以及本年度之實施等項、特於本月二十五日下午五時、在市公署會議室、召開理事會議、多有所決定云。

## 整理各地監所
# 指示各要點
### 本市法院奉令遵辦（續）

三、給養之應改善也、決擬各種祇舊監所表報、人犯囚糧之發放前不一致、多半按名發給米、任其自行購食、或各自炊爨、甚至每餐以稀粥、或油餅、及瓜乾之類充飢、終日不得一飽、坐令疾病、殊屬有乖人道、言之惻然、嗣後應遵照監所囚糧管理規則第七條及第十一條之規定、每犯囚糧分量每餐依市秤以乾糧十兩至十四兩爲準、按照當日名額核實發放、并將犯執炊酌量各犯食糧之多寡分配爲度、

（四）積弊之應革除也、擬頒鑑監爲監所中之膳製、監所私、是亦以此爲最甚、人犯身入圖圄、擬頒鑑監、復以法外之刑、重受桎梏之苦、甚抑莫伸、戾氣漸積、司獄政者、豈能漠視、應將向爲匪類之擬頭鋪監名目、嚴訓革除、并將倭人體爾之餌、拒繫非治刑械、立即禁用、嗣後非有監獄規則第二十五條、及看守所暫行規則第四十一條所定之情形、不准濫施戒具、以重人命而示矜卹、

（五）舊監所概算之應編造也、司監司法經費、向由省廳支給、歷年經辦有案、事變以後、此項經費、迄未加以劃編具、均由當地紳商勸募、或臨時需攤、或縣知事捐廉、弊端叢生、爲世所詬病、計政之廢、至於此極、應將舊監所必需之新餉、及囚衣臥具醫藥等費斟酌各縣之等級、及案件之多寡、妥爲規定、分別編入、如一縣之司法經費、其收支果有一定之準則、一切事務自可循序推進、獄政之清明、當由於此、

（六）看守之應訓練也、監所之看守、或因職責未成立、臨時招僱、或以舊時之衙役察卒敗充、流品既雜、積習亦深、縱縛復滅、以致人犯與獄、並溢脫逃、及夠竊看守情事時有所聞、貢監督之責者、豈能諉其咎、應將所有之看守、分別淘汰從嚴訓練、以繼整飭、而清積弊、（未完）

## 擾亂金融案
# 高院審理終結
### 李玉階已宣判無罪

李玉階擾亂金融一案、經高等法院審理終結、於日前宣判李玉階無罪、茲誌判決書原文如次：

上訴人李玉階男三十六歲業商住本市河北路二十六號右上訴人因擾亂金融等案件不服青島地方法院中華民國三十年八月十四日第一審判決、提起一部上訴、本院判決如左、

【主文】原判決關於擾亂金融及沒收舊法幣三十元部分撤銷李玉階無罪、

【理由】本件上訴人李玉階、於本年七月初旬、在河北路三三五行倉庫私存糧十六斤四兩、同月十四日經警查獲、同時並由其處查出舊法幣三十元一併移送原審檢察官偵查起訴、經原審分別判處擾亂金融及糧片罪刑、上訴人對擾亂金融部分提起上訴、查上訴人對於在河北路倉庫存放舊法幣三十元等情、並不否認、所應研究者、即其存置舊法幣有無使其流通之意思、是已據上訴人始終供稱、宮松山欠我一百元、今年一月間送去六十元內有舊法幣三十元、我當時未在櫃上、我記詳告訴他此項不能使他說日來換至今也未給換云云、是上訴人並無行使意思甚爲明顯、此外又無佐證證明上訴人具有行使意思、單純持有依法即不能構成犯罪、原審不察、遽予判處罪刑、殊屬違誤、應將原判決關於擾亂金融及沒收三十元部分撤銷、自爲判決、諭知上訴人無罪、上訴意旨爲有理由。

據上論結應以刑事訴訟法第三百六十一條第一項前段、第三百五十六條第一百九十三條第一項判決如主文。

### △時人行蹤▽

△興亞院東務官島東信氏於廿五日由東京本院來青廿七日赴北京。
△鷲海文彥氏（華北產業科學研究所）廿五日由北京來青、廿七日歸濟。
△福田茂樹氏（朝鮮果實協會理事）廿六日來青住四五日後返京城。
△田中館秀三氏（東北帝大教授）目下投宿大和旅館。
△渡邊五七氏（上海青果會社專務）廿五日來青、五日後歸滬。


五淋白濁靈藥
特靈伯爾
テラポール
片劑
只以內服　立即痊癒　一瓶斷根　克奏神効
特靈伯爾係最新所發見之世界的靈藥無論如何難症一兩日內立即痊癒因本劑體內殺菌力頗旺盛對於面皰、疙瘩、化膿性腫物、淋巴腺炎、中耳炎、傷風等症均奏卓效。
二〇片　一〇〇片　五〇〇片
詳細文獻函索即寄
製造總發售處　第一製藥株式會社
本社　東京市日本橋區江戶橋三丁目
支店　奉天市大和區琴平町三番地　天津日本租界伏見街二七　青島吳淞路二十九號
代售處　各地大藥房均有

TFS-OP

斯咖伯爾
スカボール
專治疥癬瘙痒　皮膚諸症神藥
除濕止癢　滅癬療疥　百用百効　四季常備
主治　疥瘡・頑癬・陰囊頑癬・各種濕疹・脚癬・白狗癬・凍傷・化膿濕瘡・癩瘡・髮癬・瘰癧・髮乳・陰虱・其他
軟膏　小二五瓦　大一〇〇瓦　五〇〇瓦
製造總發售處　第一製藥株式會社　東京・奉天・天津　青島
代售處　各地大藥房均有

# 武俠小說　卧虎藏龍傳

王度廬著　鏡海畫

## 第十回　【一】

寶劍刀劍三俠逐一閣　瀟瀟風雨半夜驚飛盜

玉嬌龍心中很是恨恨，因爲自己在北京輸給秀蓮勸說之後，碧眼狐狸死後，自己原已銷聲匿跡，不願再惹事，但是，都是被人逼得，第一還我的是劉泰保，第二是齊君佩，最可恨的是羅小虎，他，不長志氣，在京師胡鬧，那天攔着轎子使我當衆丟盡了臉面，，並且武藝不高，闖了禍狼狽而逃，回憶起沙漠、草原、農舍、自己眞是「一失足成千古恨」了，但轉又一想，羅小虎自幼不幸，飄泊落拓，求官既難，想見我可又見不着面，我並且要嫁齊君佩，也實在難怪他！……一陣傷心，就扒在樹枝上又哭了，心一痛，手腕也發酸，就幾乎把青冥劍掉在地下，她趕緊一振精神，忍住了悲痛，就從樹上跳下。四下去看，夜色茫茫，那邊上已沒有了火光，只有團團濃烟在天上飄蕩，也是越來越消散，知道那店中的火已熄滅了，李慕白頃刻之間就會又趕到，所以她又疾忙去走，腳下只穿着一隻鞋，覺着十分不利便，並且走了一會，就覺着腳痛得難忍。就在道旁坐下，歇了多半天，才再往下走，也不知走了有多少路，只遠遠見前面有狗咬，有一片黑忽忽的樹林，她就曉得前面是有村莊，她因不願意再出事，就得趕緊遠遠，她也不顧人家地裡的田禾，可是那些田禾把她的褲子都扎破了，她的腳更是痛，連歇了三四次，她看着天空的星斗方向，才知道這時自己往西南走出了很遠，但是天色已然發明了，她就又找了個地方歇息，坐在地下，身體一疲乏，頭腦也暈沉得很，她的雙手緊緊握着青冥劍，不覺着就睡去了，睡了多時，忽然覺着很冷，身上的衣服已被露水淋得濕濕了，臉上有個東西爬得她很癢，睜開眼睛一看，自己原來是臥在一座古墓之旁，大柳樹之下，柳絲如線，在她的臉上不住的飄浮。她翻身坐起來，舉起青冥劍就向拂去，砍了兩下，就砍下了一枝柳樹，她一看，自己現在已經成了什麼樣子啦？光着襪底，一隻鞋……假若此地離着那起火的小鎮還近，她就要去取馬，要拼命與李慕白大戰幾百合決一死、生。燕子在她們前面飛的飛着、

樣子十分的愜意，像是有意對她加以嘲笑。朝陽從東山角吐出來，把天上魚鱗狀的雲朵染得多半邊青少半邊紅。大地上的田禾——麥子，上面滿着一層金波，不住隨風滾動。這將軍身站起身來，發着怔卻不讓步兒，鳥兒在耳邊又啁啁的叫着，彷彿是問她說：「你現在打算往哪裏去呢？」她仰面又看了看，見寶劍被陽光映得，發出來青光，她一咬牙，心說：不要緊！就將茶青色的綢衫脫下，裹住了寶劍，裡面是一身藍，不過這身衣裳做得有點瘦小，更容易叫人家看出她是個女子之身，她也想開了，女扮男裝本來只能欺騙那些愚人，眞正的老江湖是一見便看得出來，她撫平展了衣襟，倚着樹，打開了頭髮，用手指梳了梳，想要重新編辮子，這時忽然看見遙遙之處來了三輛騾車，她心中就想：這就好了！我現在身邊又不是沒有錢，我就給去叫他們讓給我一輛車吧！於是她也顧不得細編辮子，就把頭髮挽了一挽，挾着她的那口青冥劍迎着身跑去，一邊跑、一邊大聲呼叫：「站住！站住！車！站住！」及至她跑得快到了臨近，她招擺的手被車上的人看見了，她的呼聲也使達到了那邊，那邊的三輛車才前後停住，三輛車的車轅上都坐着男子，一個四十來歲，身材很魁梧的人，就跳下車來問說：「幹什麼的？」玉嬌龍站住了身，緩了緩氣，抬見這三輛車都插着三角小的白布旗子，上面都寫着「雄遠」二字，玉嬌龍就有點驚訝，問說：「你們這是鏢車嗎？」這人搖頭說：「不是，我們是作買賣的，這旗子上是我們的字號，你是幹什麼的？」玉嬌龍把頭髮向後掠了掠，說：「我是保定府的人，我也是個作買賣的，我是珠寶行，掌櫃子派我到大名府去辦貨，昨天走在這兒就遇見了強盜，把我的什麼東西都給搶了去啦，倒幸虧沒殺我，我在那邊墳圈子裡睡了一夜，今天想走也不行了，你們看，我把鞋丟了一隻……

## 今日節目

日 XGDP 周波923KC

八、〇〇 新民體操 北京
八、二〇 中等日語講座 北京（第一四一講）四宮春行
八、四〇 唱片 北京 平湖秋月 玉堂春
九、〇〇 新聞官話 北京
九、二〇 商情行市 北京
九、三五 新民講壇 北京 日德義的青年訓練（六） 新民會組織部部員陳怡
一〇、五〇 唱片 北京 新民婦女歌 法門寺
一一、〇〇 報時 北京 秋季衛生運動週 衛生演講
一二、一〇 職業介紹 北京
一二、一五 娛樂節目 北京
一二、〇〇 新聞 北京
一二、一五 商情行市 北京
一三、三〇 評書 北京 飛龍傳（第一六二回）品正三
一四、三〇 新聞 北京
一四、五〇 娛樂節目 北京 一、馬頭調 鳳儀亭 二、樂亭調 麥子明
一八、〇〇 兒童時間 北京 三堂會審 新鳳雲
一八、二〇 兒童新聞 北京 童謠口琴樂
一八、二七 預報本晚節目 本台
一八、三〇 初等日語講座 北京（第一四〇講）益田信夫
一九、〇〇 時局展望 北京 華北政委會情報局局長 林文龍
一九、一〇 青年時間 北京 津瑰扣 白頭吟 蕉石鳴琴 青年放送團
一九、三〇 演講 北京
一九、五〇 日德意三國同盟一週年紀念特輯節目 北京
二〇、〇〇 吹奏樂 北京 警音：晉冀察邊區路狀況
二〇、二〇 新聞 北京
二〇、四〇 演講 北京 日德義同盟成立一週年紀念感言 林文龍
二一、〇〇 國際音樂 北京 由柏林轉播
二一、三〇 地方新聞 本台 預報節目 本台
二一、四〇 京音大鼓 北京 百山圖 聯幼茹
二二、〇〇 報時 北京 新聞 北京
二二、二〇 京劇 北京 魚腸劍

## 日曆

△九月二十七日（星期六）
△八月七日
△潮候 滿潮 午前九時四五分（三二五） 午後十時四〇分（三三八）
△潮退 午後四時二五分（三九） 午前三時五〇分（八五）
△太陽出 六時五〇分 沒 六時五〇分
△太陰出 一時二三分 沒 十一時四二分

## 海州帆組合出帆

| | 入港 | 出港 |
|---|---|---|
| 海州行 得春 | 廿六日 | 廿七日 |
| 迎春 | 廿九日 | 三十日 |
| 承春 | 廿九日 | 三十日 |
| 水口行 瑞祥 | 三十日 | 一日 |
| 元泰 | 廿六日 | 廿九日 |
| 石臼所行 永祥 | 廿七日 | 廿八日 |
| 恒新 | 廿六日 | 廿七日 |
| 華新 | 廿四日 | 廿六日 |
| 石島行 義順 | 廿八日 | 三十日 |

株式會社中村組　膠東輪船行　協信海運株式會社
海州汽船同業組合　電話22四五九號 22四八八號


# 本報營業局電話

中國人用（廣告發行）請打二二〇六〇
日本人用二、二四一〇號

（本報營業局電話　日人用：二、二四一〇　華人用：二、二〇六〇）

## 鳴謝良醫

敬啓者鄙人身患…數年…經北京…醫治無效…幸經山東路三十號…醫師…診治…病即痊癒…特登報鳴謝
景芝鎮商會會長李琴堂敬啓

## 合成興魚行啓事

啓者敝股東…於合興…股東管理…收盤…啓事　合成興啓

## 招募熟練鐵工

旋盤工二名　仕上工三名
有待遇優厚如有意者請來所接洽
台西一路一號　松井製作所　電話（二）二三六番

## 停止股票變更名義公告

依定款第二〇條自十月一日起至定期股東總會完了之日止股票變更名義

## 停止更換股票名義公告

啓者敝公司九月底辦理第三十七期決算照章自十月一日起至股東總會閉會止停止更換股票名義特此通告
青島興發股份有限公司
膠澳電氣公司啓

## 招募麵包匠

優良麵包製造職人
陽穀路三十九號　博多屋麵包鋪

## 遺失憑照聲明

敬啓者鄙人一時不慎致將本市…路七號公地一段面積…執照一併遺失…特此聲明作廢
管理人 遠藤要

## 吊車出讓（營造建築工程家注意）

茲有吊車一部裝配周全機身…附帶十二噸滑子一個今欲廉價出讓如願要者請至東鎮長春路二十號面議可也

## 遺失圖章聲明

啓者敝人不慎將在中國銀行儲蓄部定期存款用楊桂英銅質小印遺失除另刻新章並向該行掛失更換特此登報聲明
山東路七號楊桂英謹啓

## 房產空地出讓

茲有坐落海泊橋台西大馬路南門市房十二間及院內空地全部出讓如有願購者請至台柳路十六號接洽可也

## 遺失聲明

遺失營業行准口之色零布三件之許可證…特此聲明　三德商行謹啓

## 遺失聲明

鄙人等前向市政府領有嘉峪關路廿三號及武勝關路三號公地各一塊前因事變…遺失除向市政府…特此聲明
胡和允　胡英世同啓

## 遺失聲明

鄙人前向市政府領有嘉峪關路廿七號公地一塊前因事變竟將土地圖照一并遺失除呈請財政局外特此登報聲明　胡丙治啓

## 遺失聲明

啓者敝人領有第〇三七八九號網路車牌一枚一時不慎連車被人竊去除呈請警察局註銷外特此登報聲明作廢　袁法章啓

## 遺失聲明

第〇一一四六九號居住證遺失聲明作廢　肥城路四號紫范氏啓

## 遺失聲明

第一八七六二五號居住證遺失聲明作廢　莘縣路一二八號王西秀啓

## 遺失聲明

第〇〇五一七一號居住證遺失聲明作廢　北京路七九號楊錫聲啓

## 遺失聲明

第一三三三三〇號居住證遺失聲明作廢　瑞雲路一號王義方啓

## 遺失聲明

第二五四三九〇號居住證遺失聲明作廢　小陽路六號二戶秦田公司啓

## 遺失聲明

第二一八九三八號居住證遺失聲明作廢　高密路三號內八戶王金壽啓

## 英記酒樓

酒菜麵飯　星期茶點
山東路一七〇號　電話二五五九號

華北政務委員會總署檢驗合格給可成第五准行銷北平內總化合發證許字第三號予

## 當天有奶　生奶

# 婦人奶媽　當天有奶了

服生奶精

「生奶精」藥味甜美、性質和平、通氣養血、利竅催奶、凡產後婦人（或奶媽）無奶、或奶汁稀少的服之、當天見效——無奶的便有奶。有奶的便更增多。那奶汁灰黃稀薄的、亦變爲白色濃厚的了：那嬰孩有了飽奶吃。自然精神活潑。發育健壯。張君寶臣見其夫人速服生奶精三瓶。奶多身健。認爲必係氣血同補。水火相濟之藥。乃亦購二瓶試服。喜出望外。明此生奶精藥力功效勝其他滑頭補藥多倍。於此更可證明此逢人勸說之神奇云。

男人亦可服用　證明藥力神奇

青島經售處：四方路建美藥房　山東路廣東藥房　北京路天合益藥房　北京路膠東藥房　天津路競東藥房　漢美藥房　長春堂　長春堂　長春堂　雲南路鴻濟藥房　天津路震東藥房　山東路金星藥房　滄口大馬路同義堂　東鎮厚德藥房　膠東藥房　三山藥房　西路長春堂　任發藥房

# 寒腿

受潮受濕　腰痠受寒　癱瘓痛　多年寒腿　半身不遂　四肢麻木　筋骨疼痛

天陰氣寒　非常難過　速服

寒腿藥酒

青島經售處：李村路永泰昌　北京路膠東藥房　山東路金星藥房　北京路長春堂　山東路長春堂　北京路天合齋　四方路韓美藥房　山東路廣東商店　天津路競東藥房　四方路濟美藥房　四方路華壹氏藥房　雲南路鴻濟藥房　金鄉路太和春　台東三路…藥房　東鎮…藥房　大生藥房　四方…　滄口同義堂藥房　仁發藥房

能於二小時內發生效力…

## 訃告

不孝德麟等侍奉無狀禍延先考諱乃濤字潤身府君痛於中華民國三十年八月十四日即夏歷辛巳閏六月二十二日丑時壽終漢口寓邸距生於前清光緒五年歲次己卯五月十四日辰時享壽六十有三歲不孝德麟等隨侍在側親視含殮遵禮成服暫厝中國殯儀館兩合一俟時局平靖卜吉回籍安葬茲謹擇於夏歷九月廿八日在青島甘肅路一號本宅領帖謹遵…
哀此訃　聞
孤哀子李德麟泣血稽顙

## 大相士　王國華

謹訂命相時間午前十時起至午後九時止看相批八字細推各年事不差分毫聲說對心中事方能收卦禮
先談已往事事不差。未來方驗
直將吉凶隱情說破。方知趨避
妻財子祿逐一指明。令人滿意
潤例　命相合參三元　卜課一元
地址　芝罘路中間　三江會館對面　積善堂院

## 戒烟聖藥

本藥遵照醫治原理採用貴重藥品配製成片絕不含絲毫麻醉毒品經數載之研究試驗始告成功總使服用者身體爽快不礙工作於不知不覺中毒癮立除庶於時間經濟兩得神益也

本藥片之特色
一、本藥片能止癮解毒於十日內將身體中間嗅烟味自厭無不爽快感覺二、本藥片有多種大毒無腰痠腿寒遺精疲憊不寧之弊三、本藥片有美補全癮者飯量增加逐日健康四、本藥片如上述之優良補使能清除◇工作不費二次購藥錢財誠戒烟也絕對潤腸且服用法每日上癮時在普通量服用四片…

安樂平（戒烟　去毒　滋補　強身　廣松茂堂發行）

保險斷癮

總發行　廣東松茂堂
總經理　青島山東路一七號　中西藥房　電話（二）三〇五三號

## 痔漏專家呂葆林

專治痔漏肛門病　及花柳科　內科婦人科
專門痔漏治療法…肛門病…分四種性…內外痔、脫肛…特效藥針及藥品…
瑋琳花柳醫院　現寓曲阜路五號…電話二三七七八

## 青島特別市醫師公會

| | | | | |
|---|---|---|---|---|
| 內婦外科 | 中久醫院 | 張達三 | 江蘇路八九號 | 電話2三八九四 |
| 花柳皮膚科 | 高大夫醫院 | 高內安 | 肥城路八號 | 電話2五八九四 |
| 花柳皮膚科 | 華德醫院 | 劉偉齋 張伯瑜 | 武定路二七號 | 電話2四八六八 |
| 內外科 皮膚花柳科 | 齊定鈞診所 | 齊定鈞 | 安徽路三〇號 | 電話2七七〇九 |
| 產婦外科 | 海濱醫院 | 吳瀛鵬 | 山東路一八號 | 電話2五三〇三 |
| 眼科 | 民眼科醫院 | [illegible] | 平原路四七號 | 電話2八七三五 |
| 小兒科 | 清水小兒科醫院 | 張子惠 | 湖南路七號 | 電話2六〇一六 |
| 內外科 | 錫九醫院 | 高錫九 | 四方華北路一三號 | 電話3一七五九 |
| 內外各科 | 柏林醫院 | 張濟卿 | 肥城路五七號 | 電話2三一五九 |
| 內外各科 皮膚花柳科 | 桐林醫院 | 張子零 | 東鎮丹陽路七號 | 電話3一三九六 |
| 內外各科 | 蓬萊醫院 | [illegible] | 壽城路一〇號 | 電話2五七〇一 |
| 內外科 X光科 | 壽康醫院 | 丁介眉 | 湖北路四號 | 電話2五三二三 |
| 皮膚花柳科 | 子通診所 | 楊子通 | 湖南路一三號 | 電話2五八三八 |
| 皮膚花柳科 | 太平醫院 | [illegible] | 台東四路一七號 | 電話3一七八 |
| 內外各科 | 遠程診療所 | 吳大任 | 膠州路一六四號 | 電話2七〇三二 |
| 皮膚花柳科 | 光陸醫院 | 金恆生 | 山東路三〇號 | 電話2六四六 |
| 內外各科 | 高齡醫院 | [illegible] | 安徽路三號 | 電話2八五六四 |
| 眼科 | 同濟眼科醫院 | 李同濟 | 天津路四四號 | 電話2七四三九 |
| 內外婦科 | 健康醫院 | [illegible] | 肥城路四號 | 電話2八八六〇 |
| 花柳皮膚科 | 福民醫院 | [illegible] | 平度路七號 | 電話2三七五六 |
| 內外各科 皮膚花柳科 | 廣慈醫院 | 王潤仙 | 聊城路一號 | 電話2六六〇一 |

## 遺失聲明

第一四七四四八號居住證遺失聲明作廢　錦州路十七號崔氏啓

## 遺失聲明

第〇〇七一〇一號身份證遺失聲明作廢　河南路永康飯店羅玉書啓

## 遺失聲明

第〇一一四七一號居住證遺失聲明作廢　肥城路四號宋會儀啓

## 戒烟　黑白毒品　七日斷清

本院運到大宗德國最新毒品注射內服，皆用清毒藥，治療，無論烟癮大小限一星期，完全戒清，戒除期內，不誤工作，戒後絕對無餘毒存在，擔保永不復發。

## 痔瘡

治療方法，新穎完善，專用藥水治療，日，黃痔，外痔，脫肛，便血，裂創，及一切肛門等症，一律包治，一使痔核潰爛，自然枯落，火炎，結紮，等需苦，無論遠年近，一次即愈，行動自由，並不妨礙各項職業。

山東路北頭一〇〇號　濟衆診療所

## Thiazon　最新滅菌化學治療劑

α(p-amino-benzene-sulfonamido) thiazol

消治龍

殺滅鏈球菌　葡萄球菌　肺炎球菌　淋菌　絕對有效之科學良藥

針劑　片劑

主治：各型肺炎、腦膜炎、急慢性淋病、淋疾性眼結膜炎、傷寒、破傷風、癰疽瘡、癤、氣壞疽等

各藥房均售

信誼藥廠　駐青辦事處　山東路八六號二樓

## 中和戲院

青島山東路北首　電話二二六二三號

黃張妻

寶岩　文琴　亞儒
茹(編)　孫(導演)　楊(詩山)　韓(子明)　秦(月樓)　劉(福臣)　桂(雅卿)

午後一時起至六時止　夜六時起至十一時止

午戲：百草堂　北漢王　轅門斬子
夜戲：四本　養俠紅髯客

▲價目▲ 午夜戲價目相同 池座前十排一元五角 池座後十排一元 邊座一律七角 碼座每位三角 加捐在外

## 東鎮　慈光大戲院

雲門路二十三號　電話三一六八八

循環開演　午後一時至晚十一時止　假日午前十時開

座價　一一二角　二二角　加捐一成

九月廿七日上映四天

（最新巨片）銀鎗盜

中華公司出品　哀情緊張巨片
王元龍　周文珠　主演

下期公演「九花娘」

## 東鎮　光陸大戲院

電話三一三〇五六　分院

循環開演　時間每日午前十一時起至晚十一時止
座價 一角二角 四角 加捐一成

今天獻演　滿洲映畫協會有聲對白歌唱巨片　警世巨片

烟鬼

主演：季燕芬　徐玫　張白敏

青年小心！鴉片害人不淺！須更心！

警世悲劇　不可不看

爸爸成了烟鬼…害了女兒！
哥哥成了烟鬼…害了妹妹！

下期公演　古裝歷史巨片　梁山伯祝英台

## 金城大戲院

西大森（同記）二十二號

評戲明星劇界泰斗

花迎春

小迎春　花寶霞　王月英　花翠霞　花寶珍　劉金喜
王仁禮　劉雲樓　張俊臣　彭海亭　花艷春　花玉春　劉少文　王鳳池　劉廣銀　張品三

本院由津重金禮聘花迎春女士領導同春評劇團八十餘人近日來青登台露演先此露佈擇吉開演

## 光陸電影院

泊路六十三號

開演　每日一時起至晚十一時（星期日假日上午十時開）

座價　頭等五角　貳等三角　三等二角　小孩一角　加捐一成

九月廿七日起上映四天

明星影片公司新出品

全部哀情武俠巨片

胡蝶　領銜主演

紅淚影

爲愛情犧牲了終身！　嘆薄命成了離情侶！

下期接演　熱血鴛鴦

## 安平大戲院

滄口路二十二號　電話二五二四八

時間　一三五七九　〇〇〇〇〇（票價）兒童五角七一律加捐一成

今日選映　金擎宇編導

中國泰山影片公司出品

林楚楚　黎鏗　洪警鈴　宋小蝶

合演社會教育倫理巨片

表現中國固有美德　發揮人類偉大母愛

典型的母親

母子飄流無靠　丈夫金屋藏嬌

偉大母愛　人間至寶　生命源泉　世界救星

## 光陸大戲院

平度路廿號　電話三三〇七八

循環開演　座價 七角 五角 四角 一加捐成

今天獻演　新華影業公司諷刺社會片巨

千種諷刺　萬分諧趣

陳燕燕　王引　孫敏　王吉亭　殷秀岑　主演

想得你笑聲起來　悲得你氣憤不過

她爲什麼要賣身？　他爲什麼要作盜？

眼中之釘　藥中之骨

生死恨

這裏有桃色的幻夢　也有血和淚：
這裏有纏綿的情緒　也有和愁悲：

仲秋節大佳獻　新華公司本年新出品　古裝歷史偉大巨片

玉連環

談瑛　顧也魯　主演

## 明星大戲院

安徽路 電話 八二五六六

九月廿五日起公映

低音歌王平克勞斯貝主演

風流滑稽歌唱愛情巨片

鶯歌蝶夢

RHYTHM ON THE RIVER

嘹亮歌音　姿態艷麗　演技風流　表情細膩

每日三場 時間 三、三〇 五、一〇 九、〇〇 循環開演

票價　頭等一、六〇 一、一〇　兒童 一、三〇 六九〇

## 五洲

每日五場 二、三、五、七、九 〇〇〇〇〇

FOLOZU

九月二十六日起映五天

泰山獸片之王者！

馴獸大王　克萊迪菩第　小泰山　金紐曼

合演緊張刺激悍惡鬥熱烈獸片

大鬧小泰山飛人國



飛兵火將　火陣飛營　火山爆發　天地場陷